BIBL. SAN MARTIN
M. C. DE S. MARTIN 1843

LOS ANDES

Precio del Ejemplar $ 30,00

Año XCIV | Registro Nacional de la Propaganda Intelectual Año 1976: Nº 1.317.361 | MENDOZA — Martes 31 de Agosto de 1976 | Publicación adherida al Instituto Verificador de Circulaciones | Núm. 31.382

Harguindeguy trató temas de interés para Mendoza

Reunióse con autoridades provinciales

El ministro del Interior de la Nación, general Albano Eduardo Harguindeguy, con una reducida comitiva de funcionarios, arribó ayer, a las 8.50 a Mendoza. El secretario de Estado —que permanecerá 48 horas en Cuyo— continúa de esa forma su programa de giras iniciado el 20 de agosto con su viaje a Salta, donde formuló importantes apreciaciones sobre las condiciones que deben concretarse para la transferencia del gobierno y el rol asignado dentro de ese proceso, a los partidos políticos.

La aeronave "Libertador General San Martín" tocó pista a las 8.47. En el sector militar de la estación aérea de El Plumerillo le dieron la bienvenida el gobernador de la Provincia, brigadier mayor (R) Jorge Sixto Fernández; el comandante de la IV Brigada Aérea, brigadier José Carlos González Castro, el segundo comandante de la VIII Brigada de Infantería de Montaña Cuyo, coronel Tamer Yapur, y el asesor del gobernador, señor Ricardo Melchor.

El general Harguindeguy, al concluir los saludos protocolares, revistó con el brigadier mayor (R) Fernández y brigadier González Castro los efectivos que con bandera y banda rindieron los honores de estilo.

Integraban el equipo de trabajo del titular del Interior el subsecretario de Asuntos Institucionales, comodoro Adolfo González Albarracín; director general de Provincias, teniente coronel Alfredo Navarro; delegado de las Fuerzas Armadas ante el Ministerio del Interior, comodoro Julio César Poccioni; jefe de asesores del Ministerio de Economía, licenciado Luis García Martínez y la doctora Norma Gladys Sabia de Barberis, funcionaria de la Subsecretaría de Recursos Hídricos.

Tras dialogar algunos minutos con las autoridades provinciales y los jefes militares en el despacho del comandante de la IV Brigada, el general Harguindeguy se trasladó a la Casa de Gobierno. Allí formó y rindió honores, la guardia de Coraceros de la Policía de Mendoza.

El ministro, acompañado por el gobernador, saludó en la Sala de Situación del cuarto piso al gabinete provincial; ministros de Gobierno, comodoro Teófilo Ramírez Dolan; de Cultura y Educación, coronel Juan Esteban Echazú; Economía, ingeniero agrónomo Carlos Félix La Red; Obras y Servicios Públicos, coronel Carlos Benito Pajariño; Bienestar Social, coronel (RE) Carlos Alberto Saborido Solier y de Hacienda, comodoro Patricio Pedro Ferrero.

El general Harguindeguy declinó en la estación aérea y Casa de Gobierno formular declaraciones al periodismo, iniciando de inmediato la serie de reuniones y entrevistas pre-

(Pasa a la Pág. 4, Col. 3ª)

El general Harguindeguy dialoga con los periodistas.

El ministro se refirió al caso del río Colorado

Luego de las audiencias que el ministro del Interior, general de brigada Albano Eduardo Harguindeguy, mantuvo al promediar la tarde de ayer, recibió a los periodistas locales y corresponsales de diarios y agencias metropolitanas en el salón de acuerdos de la Gobernación.

Durante la entrevista con los hombres de prensa, acompañaron al general Hargundeguy, el gobernador de la Provincia, brigadier mayor Jorge Sixto Fernández; ministro de Gobierno, comodoro Teófilo Ramírez Dolan; secretario general de la Gobernación, vicecomodoro (R) Ciro José Sánchez y otros funcionarios provinciales. También se encontraban presentes, miembros de la comitiva que acompaña al titular del Interior en esta gira que realiza por Mendoza y San Juan.

En primer término, el general Harguindeguy trasmitió un saludo para el pueblo de la Provincia, señalando que "la intención del gobierno central es llegar hasta las provincias argentinas para conocer globalmente la magnitud de sus problemas y hallar las soluciones adecuadas en cada caso. Se quiere con esto —enfatizó— dar un poco más sentido al tantas veces declamado federalismo. Este gobierno central, este ministerio —añadió— ha venido a mantener un día de trabajo con el gobernador, con su gabinete y con las fuerzas vivas, a fin tomar conocimiento de todos los aspectos que hacen a la labor de la administración".

Interrogado si el contacto con figuras políticas que sostuvo días pasados, significaba una apertura a largo plazo, respondió: "No he tenido contacto con figuras políticas. No estamos frente a una apertura —subrayó—. Una de esas figuras, vino a verme en su carácter de periodista, y las otras lo hicieron en su calidad de custodios de un bien del Estado que deben restituir. Le vuelvo a reiterar, la presencia de figuras políticas en el ministerio no significa una apertura política".

"En cuanto a la presencia de políticos en las embajadas —afirmó— no incluyen aquella representación. Se ha ido a buscar no a los políticos, sino la capacidad, responsabilidad y representatividad de los mismos, para que puedan prestar un servicio a la Nación en el exterior". Y afirmó después: "Esas designaciones responden a un espectro político, donde las únicas condiciones que se ha tenido en cuenta son las enumeradas".

Acerca de si existe una disposición sobre los gobiernos de provincia con relación a una "veda política", manifestó: "Las instrucciones que el Ministerio del Interior impartió por órdenes del presidente de la República, es que los gobernadores deben mantener contacto con todos los sectores representativos del quehacer público. Debe buscar hombres más capaces y representativos. Lo único que se le ha pedido es que esa tarea no signifique que deben teñir sus gobiernos de determinada tendencia política".

Dijo en respuesta a una pregunta, "que ignoraba si había programada una reunión de Videla con la juventud, lo que no quiere decir que más adelante no la haya. Pero en este momento no tengo conocimiento".

En cuanto a la lucha antisubversiva, indicó que ello compete a las Fuarzas Armadas: "Lo dije ya en Salta. Mi ministerio está en una tarea completamente distinta. Ustedes lo han tenido al comandante del Tercer Cuerpo de Ejército aquí en relación con ese problema".

—Señor ministro: ¿se habló de la posibilidad de que sean reformadas o actualizadas algunas constituciones provinciales?

—La mecánica no está todavía determinada. Pero el Ministerio del Interior no se ha impuesto esa tarea. Lo que ocurre es que se había detectado que algunas constituciones provincia les presentaban cláusulas contrarias a los objetivos que estamos haciendo. Por eso se solicitó a los gobernadores provinciales que analizarán esa situación, pero vuelvo a recalcarles que ello no significa que se quiera modificar el espíritu de las constituciones, sino sólo en alguno de sus aspectos. No va a haber ningu-

(Pasa a la Pág. 4, Col. 3ª)

Adelantan pautas sobre la política económica

Martínez de Hoz calificó de positiva su visita al Paraguay. Presupuesto y contención del gasto público

BUENOS AIRES, 30 (NA). — El ministro de Economía, José Martínez de Hoz, en conferencia de prensa brindada en el aeroparque Metropolitano a su regreso de Asunción del Paraguay, no sólo calificó de positiva su visita a ese país, sino que reseñó los logros obtenidos en la misma, adelantó pautas sobre la política económica en el marco de la actual situación interna y afirmó que en las próximas horas, "antes del 1º de setiembre", se harán los anuncios referidos a aumentos salariales.

El titular de Economía regresó al país poco antes del mediodía, luego de haber permanecido tres días en la capital paraguaya, donde mantuvo importantes conversaciones con las autoridades del vecino país en torno de cuestiones de interés bilateral de carácter económico y comercial. Dijo Martínez de Hoz que su viaje le permitió alcanzar objetivos muy provechosos que se inscriben dentro de la política comercial adelantada por el ministro de Relaciones Exteriores en lo que hace a nuestras relaciones con los países limítrofes".

Añadió que luego de atender las relaciones políticas, tarea que correspondió al contralmirante César Guzzetti, "se hacía necesario— en el caso del Paraguay— concretar aspectos económicos que, específicamente nos preocupan, particularmente en lo que hace a la construcción de la represa Yaciretá Apipé". Informó que durante su visita se habían firmado los protocolos cursados al Banco Mundial y al Banco Interamericano de Desarrollo, con miras a conseguir la financiación necesaria para dicha obra y que dentro de los treinta días deben formalizarse.

Problemas mínimos

El ministro calificó como "cifra ridícula" los 85 millones de dólares que suma el intercambio comercial actual entre nuestro país y Paraguay señalando que debe ser superada, al igual que la que barajan los técnicos y que asciende a los 100 millones de esa moneda. Señaló Martínez de Hoz que para ello hay que superar los inconvenientes que obstaculizaron últimamente las relaciones comerciales a los que de todas maneras calificó como "problemas mínimos".

Dijo el titular de economía que en Paraguay hay gran interés en recibir el aporte que la Argentina pueda hacer en tecnología, empresas y capitales.

Refiriéndose a temas de política internacional, Martínez de Hoz indicó que el gobierno nacional tiene "una visión global de las relaciones económicas de la Argentina con el resto del mundo; global en dos sentidos —dijo— en primer lugar, es no solamente el comercio, sino también las inversiones y la actuación de la empresa privada argentina en el exterior, sobre todo en los países hermanos de América y especialmente en los limítrofes. Al mismo tiempo, agregó, global en cuanto a que dentro del contexto mundial, hemos ido a Europa en visita oficial y dentro de poco viajará a Europa una misión comercial".

Añadió en ese sentido que "hemos estado en los Estados Unidos y creo que a eso lo nahindicado la necesidad de la negociación financiera relacionada a la deuda externa. Y no hemos querido dejar pasar mucho tiempo entre la vuelta de nuestro viaje a Europa, para inmediatamente comenzar a trabajar sobre las relaciones económicas con nuestros países vecinos que consideramos de gran importancia, y después en un tramo posterior, las relaciones con los demás países de América. Es decir que creemos que las cosas hay que ir encarándolas cada una en su momento apropiado; no se puede hacer todo de golpe, sino que hay que medir muy bien las realizaciones en el tiempo para la concreción de esta política".

Posteriormente y ante reiteradas consultas sobre la fecha del anuncio del porcentaje de aumentos salariales el ministro Martínez de Hoz indico que ese monto "se conocerá antes del primero de setiembre".

Explicó asimismo, que el proyecto de cambio de horario bancario para la atención al público "se encuentra a estudio del Banco Central, que debe proponer al ministerio de Economía lo referente al tema, para que a su vez sea propuesto al Poder Ejecutivo.

También se le consultó sobre las medidas de prescindibilidad en la administracion, a lo que respondió que "ese tema es de alguna manera permanente que iremos graduando en la medida en que no se causen dificultades o conmociones en los sectores afectados; pero tenemos que tener una acción muy firme, gradual, pero firme y continuada en materia de reducción de gastos públicos, y de esa manera se ve a través de las cifras del presupuesto que hemos conseguido ya un adelanto sustancial en la reducción del déficit del presupuesto, pero esto no es nada más que el comienzo y hay que seguir trabajando duro y parejo en este tema, en una acción continuada en un lapso de 6 meses a un año para lograr un presupuesto normal".

Más adelante sostuvo que del análisis de las realizaciones concretadas desde el 24 de marzo último surgen "claramente definidas dos etapas: en primer lugar, como he calificado un poco metaforicamente, tenemos que apagar los incendios, que eran las más altas tasas de inflación que impedían cualquier realización del programa económico y el cumplimiento de nuestras obligaciones de pagos externos, sin los cuales subiera quedado paralizada la economía del país, la industria del país, y hubiéramos caído en una gran desocupación al interrumpirse totalmente nuestras exportaciones.

"Solucionados esos problemas hemos encarado inmediatamente la salida de la recesión que afectaba al país, que era muy profunda, y ya el mes de julio indica un repunto en esta materia; repunte que se confirma día a día con una cantidad de indicadores económicos que estamos haciendo conocer.

"En materia de política exterior esta es una nueva etapa en que en el renglón económico hemos iniciado con este viaje al Paraguay".

El titular de la conducción económica, doctor José Alfredo Martínez de Hoz (derecha), minutos después de producirse su arribo al país procedente de la capital paraguaya. (Radiofoto de NA).

A la comida de la prensa extranjera asistirá Videla

Se hará esta noche y el mandatario responderá a preguntas que se le formulen. Actividades

BUENOS AIRES, 30 (N.A.) Al tiempo que el presidente de la Nación anunció hoy que si sus compromisos oficiales lo permiten asistirá el dos de setiembre próximo a la tradicional comida del "Día de la industria", trascendió en Casa de Gobierno, sin que la version fuera desmentida oficialmente, que el teniente general Jorge Rafael Videla, concurrirá mañana a la cena que ofrecerá en el club Americano de esta capital la Asociación de la Prensa Extranjera.

El jefe del Estado fue invitado hoy por un grupo de empresarios a la cena que el jueves próximo se servirá en los salones de la Sociedad Rural, en Palermo, como culminación de los actos celebratorios del "Día de la industria".

La delegación empresaria mantuvo una entrevista con el teniente general Videla poco antes del mediodía, presidida por el titular de la comisión organizadora de los festejos, Juan Fábregas, a quien acompañaron los industriales Roberto Fabelio, Carlos Cretti, Domingo Catena, José Castro y Pedro B. Benejam

La audiencia se prolongó por espacio de una hora y media y a su término, Fábregas anunció a los periodistas que habian concurrido a invitar al jefe del Estado a la cena del Día de la Industria. Acotó que el teniente general Videla les había indicado que su asistencia estaba supeditada al cumplimiento de sus múltiples compromisos oficiales.

Señaló también el dirigente industrial que el presidente de la Nación respondería a la invitación en las primeras horas y que en caso de no poder asistir lo haría en su representación el ministro de Economía, José Alfredo Martínez de Hoz.

La información oficial dada posteriormente confirmó los adelantos formulados por el titular de la comisión organizadora de los actos del Día de la Industria.

En el curso de esa comida hablará el representante del Movimiento Industrial Argentino, Angel Verzini, cuya designación como orador cerró una desinteligencia planteada entre esa entidad y las agrupaciones provinciales nucleadas en el Movimiento Unificado del Interior y Movimiento Empresario del Interior. Estos últimos habían propuesto como orador de la jornada al dirigente Pedro Benejam, uno de los más activos opositores a la política desarrollada por la Confederación General Económica.

Por otra parte, se supo hoy que el teniente general Videla tiene el propósito de asistir mañana a la cena que ofrecerá la Asociación de la Prensa Extranjera en los salones del Club Americano, Viamonte 1100

Sobre el particular, se indicó que el jefe del Estado será recibido a su llegada a la mencionada sede por el titular de la entidad periodística, Robert Lindley, corresponsal del "Financial Time" de Londres.

Como es tradicional, se estima que el jefe del Estado que concurriría acompañado por el secretario de Información Pública de la presidencia capitán de navío Carlos Carpintero, y otros funcionarios responderá a cuestiones que se le formulen.

Asistirán a la cena los córresponsales extranjeros de agencias noticiosas publicaciones y medios radiales y de televisión que cubren la información periodística en nuestro país.

Confirman la asistencia de Videla

BUENOS AIRES, 30 (NA).— El presidente de la Nación, teniente general Jorge Rafael Videla, asistirá mañana a la comida mensual de la Asociación de la Prensa Extranjera, que se servirá a las 21 en la sede del Club Americano.

En la oportunidad, Videla responderá a preguntas que, a los postres le formularán los representantes de los diversos medios periodísticos extranjeros acreditados en nuestro país.

Por la mañana, a las 10.30, el primer magistrado recibirá en su despacho de la Casa de Goiberno, a los miembros de la comision directiva del Círculo de la Prensa, encabezados por el titular de la entidad, señor Raúl Fernández, a quienes acompanará el secretario de Información Pública de la Presidencia de la Nación, capitán de navio Carlos Pablo Carpintero.

A las 11.30, recibirá al embajador argentino en Costa Rica, doctor Ezequiel Ferreyra Zorraquin, quien le presentará sus saludos con motivo de viajar a ese país para asumir sus funciones diplomaticas, y luego hara lo propio con el embajador argentino en la República Socialista de Yugoeslavia doctor Juan Carlos Beltramino.

A partir de las 12, la agenda presidencial prevé una reunión del teniente general Videla con el ministro de Economía, doctor José Alredo Martínez de Hoz.

Por la tarde y desde las 16, se intalará en su despacho del Comando General del Ejército, donde atenderá cuestiones vinculadas con su condición de titular de la Fuerza.

Sueldos: el aumento, que se conocería hoy, no sería inferior al 15 por ciento

BUENOS AIRES, 30 (NA). — Los ministros de Economía y de Trabajo de la Nación, José Alfredo Martínez de Hoz y Horacio Tomás Liendo, mantuvieron hoy una reunión de más de dos horas en el palacio de Hacienda para ajustar los últimos detalles del incremento salarial que regirá a partir del primero de septiembre.

El monto de la mejora sería anunciado mañana, pero de acuerdo con los numerosos trascendidos circulantes en el ámbito económico, ésta no sería inferior al quince por ciento, pudiendo estar desglosada en un porcentaje de aumento directo del 12 por ciento, a lo que se agregaría una significativa alza de las asignaciones por cargas de familia.

Al ingresar al palacio de Hacienda, el ministro de Trabajo señaló que desconocía el origen de la información que daba por sentado que él sería el responsable de anunciar mañana al país el monto del incremento salarial, por lo que se supone que el mismo será dado a conocer por la Secretaría de Información Pública de la Presidencia de la Nación.

En el encuentro participó también el secretario de Programación y Coordinación Económica, Guillermo Walter Klein, quien se negó a formular precisiones sobre el inminente aumento de salarios.

Al término de la reunión, un funcionario del Ministerio de Economía señaló a los periodistas que ninguno de los participantes formularía declaraciones, manteniéndose, por lo tanto, la reserva existente respecto a las características que tendrá el esperado aumento salarial.

Según pudo establecerse, el mismo monto que se otorgue a los trabajadores activos será percibido también por los jubilados y pensionados, habiéndose descartado la iniciativa de disponer una cantidad mínima de aumento o "garantía básica".

El científico argentino Luis Federico Leloir (centro), escucha al embajador de Chile, René Rojas Galdames, tras haber recibido de éste la condecoración "Bernardo O'Higgins" en el grado de Gran Cruz. En la misma ceremonia fue distinguido también el escritor Jorge Luis Borges. (Radiofoto de Télam).

Chile condecoró a Luis Leloir y a Jorge Borges

Emotiva ceremonia se cumplió en la Capital

BUENOS AIRES, 30 (Télam) — El embajador de la República de Chile, René Rojas Galdames, impuso hoy la condecoración Bernardo O' Higgins, en el grado de Gran Cruz, al científico Luis Federico Leloir y al escritor Jorge Luis Borges.

Durante el acto, cumplido en la sede de la representación diplomática chilena, el embajador Galdames dijo que las distinciones correspon den al reconocimiento de su país a quienes merecen el agradecimiento de las generaciones.

Asistieron el secretario de Salud Pública, capitán de navío Manuel Irán Ocampo, el secretario de Cultura de la Municipalidad, señor Ricardo Freixa, miembros del cuerpo diplomático, y personalidades de la actividad literaria y científica.

Al referirse a la labor de Jorge Luis Borges, el embajador chileno expresó que "es en las letras la representación de quien inaugura el pensamiento contemporáneo; es una figura hegeliana, pero de una dialéctica agravada con matices orientales, ello para desconcierto de quienes ya se habían acostumbrado a la compleja versión occidental de esta nueva lógica del ser".

"Y como su vida cubre virtualmente este siglo —continuó— pareciera que más bien vino para agrietar nuestras seguridades simplistas, para inquietar un poco la visión apacible y frívola del mundo y de la literatura".

Trazó seguidamente una cronología de la actividad científica del doctor Leloir, "lo que determinó —dijo— que se abrieran nuevos rumbos no solo en los trabajos de laboratorio que él dirigía sino también en muchos institutos de bioquímica, en diversos países del mundo, por lo que se le otorgaron premios importantes que culminaron en el Nobel de Química en 1970".

"Los señores Borges y Leloir —finalizó el embajador chileno— irrumpen casi juntos a la vida argentina y cumplen con las exigencias que son propias de su signo genial. Juntos ha querido distinguirles mi gobierno como si fuesen solo diversas apariencias de una misma entidad: El genio de nuestra América".

Luego de impuestas las condecoraciones agradeció la distinción el escritor Jorge Luis Borges, señalando que el alto simbolo que le había sido otorgado conformará parte de su futura memoria.

Reseñó sus viajes, estadías y amistades que lo ligaron a través de su larga vida con el país hermano. "Son recuerdos que los guardo y los cuido, como mis diálogos con los colegas chilenos, como las altas voces —ejemplarizó— de Pablo Neruda".

El doctor Leloir agradeció la distinción "que lleva el nombre —señaló— de un hombre ilustre de la campaña libertadora de América".

Reseñó el científico argentino la tarea de investigación entre los dos países, la que "se desarrolló, en forma paralela", señaló.

"Hago votos, para que los hombres de ciencia de Chile y la Argentina puedan seguir adelante con sus investigaciones para el bien de la humanidad", finalizó diciendo.

Recabarán opiniones sobre la reforma previsional

Tratan un proyecto acerca de soluciones para diferendos entre el Estado y bancos privados

BUENOS AIRES, 30 (NA).— La Comisión de Asesoramiento Legislativo ingresó a un proyecto del Poder Ejecutivo por el que se instrumenta una solución para diferendos planteados entre el Estado nacional y bancos privados, que fue calificado de "significativa trascendencia".

Otra iniciativa recientemente enviada por el P.E., y que no mereció la calificación de "significativa trascendencia", es una por la que se prevé prorrogar por 180 días el plazo para promover juicio de expropiación en el caso de la Editorial Codex.

En tanto, en medios informados del organismo asesor, se supo que la complejidad del tema de la reforma previsional, demandará un estudio que se prolongará durante todo el lapso reglamentario de veinte días durante el que se recepcionarán opiniones de los sectores interesados.

La iniciativa relacionada con los bancos, dispone la aprobación de lo actuado por la comisión número nueve creada en el seno del Ministerio de Economía, que tuvo como misión estudiar los diferendos que se plantearon con motivo de la sanción de la Ley 20.522, del año 1973, que disponía declarar de utilidad pública y sujetos a expropiación los bienes muebles e inmuebles de varias instituciones bancarias privadas.

Aunque no se proporcionó información oficial sobre el contenido del dictamen de la comisión que funciona en el Ministerio de Economía, se pudo saber por diversas fuentes que se propondría revocar la decisión de la expropiación, mediante la sanción de una norma que anulase los alcances de la ley 20.522.

Los estudios realizados en el Palacio de Hacienda se basaron en los informes periódicos recibidos por sus síndicos nombrados en las instituciones bancarias afectadas. Una de ellas, el Banco Argentino de Comercio, no se encuentra actualmente en funcionamiento.

El resto son el Banco Argentino del Atlántico Sociedad Anónima: Banco Francés del Río de la Plata; Banco Popular Argentino; sucursal en Córdoba del Banco de Santander, Sociedad Anónima (ex Banco Comercial e Industrial de Córdoba); sucursal en Rosario del Banco de Santander, Sociedad Anónima (ex Banco Mercantil de Rosario), y sucursal en Bahía Blanca del First National City Bank (ex Banco de Bahía Blanca).

La iniciativa que fue devuelta al Poder Ejecutivo, para su sanción como ley en breve plazo, dispone prorrogar por 180 días la iniciación de las actuaciones previstas en la ley 20.746, por la que se disponía la expropiación de la Editorial Códex Sociedad Anónima.

Dado que los estudios que se realizan en el Ministerio de Economía sobre este particular aún no han finalizado, y que el próximo 30 de setiembre vence el plazo legal para iniciar el juicio expropiatorio, se solicitó este nuevo plazo para adoptar una resolución con mayor tiempo sobre el controvertido asunto.

La ley sancionada en 1974, preveía la expropiación de todos los bienes de Editorial Codex, incluso a los que cuales habían sido extendidos los efectos de la quiebra presentada por la empresa.

Se preveía, durante el anterior gobierno, que la editorial sería destinada al Ministerio de Bienestar Social, y la ley proponía que "los bienes expropiados tengan por finalidad la difusión y promoción de toda actividad social que se desarrolle en el seno del pueblo argentino y en el concierto latinoamericano".

El presidente de Energía Nuclear hállase en Chile

SANTIAGO, (Chile), 30 (Télam - Latin) — El presidente de la Comisión de Energía Nuclear de la Argentina Carlos Castro, inició hoy aquí conversaciones destinadas a incrementar el intercambio con Chile en esta área.

Castro, quien llegó aquí el domingo y retornará mañana a Buenos Aires, dijo a los periodistas: "tenemos un programa de cooperación entre nuestros dos países desde hace un tiempo y ahora queremos ampliar y reforzar esa cooperación".

El funcionario explicó que producir energía a través del empleo pacífico del átomo tiene un costo equivalente a solo el 40 ó 50 por ciento de los elementos fósiles, como el petróleo y gas.

Añadió que la Argentina está construyendo una segunda planta nucleoeléctrica en la provincia de Córdoba y que comenzará a operar en 1980.

Dijo también que tendrá una capacidad de 600 megawatts. La primera planta de este tipo fue inaugurada en Atucha en marzo de 1974 y su potencia es de 320 megawatts.

Liberaron a Solari Yrigoyen

VIEDMA, Río Negro, 30 (N. A.). — Fueron liberados esta tarde, en las cercanías de esta capital, los ex legisladores radicales Solari Yrigoyen y Mario Abel Amaya, que habían sido secuestrados hace quince días en la vecina provincia de Chubut. Ambos fueron arrojados desde una camioneta cuyos ocupantes se tirotearon con una comisión de la Policía Federal y lograron fugar.

De acuerdo a lo informado por un vocero de la delegación de la Policía Federal, Solari Yrigoyen y Amaya se encuentran en buenas condiciones físicas.

Ambos fueron liberados cuando una comisión policial que efectuaba un operativo de control sobre la ruta nacional número tres intentó interceptar el paso a una camioneta blanca sin patente.

Al impartirse orden de detención, los ocupantes del vehículo abrieron fuego contra los policías que iniciaron la persecución del vehículo.

Al príncipe Bernardo no se procesaría

LA HAYA, 30. (UPI). — El gobierno de Holanda logró hoy el apoyo casi unánime del Parlamento en su decisión de no iniciar proceso contra el príncipe Bernardo por el escándalo financiero en que ha estado envuelto en relación con el soborno de la empresa multinacional Lockheed.

Sólo un grupo minúsculo, el Partido Socialista Pacifista, que cuenta con dos miembros, rechazó la decisión del gobierno.

La medida gubernamental se tomó, según dijo el primer ministro Joop Den Uyl, en primer lugar porque habría sido difícil incoar un caso contra el príncipe y en segundo lugar porque el proceso habría tenido "serias consecuencias" para la reina Juliana.

Esto último se interpretó como que la reina tendría que abdicar si su esposo quedara enredado en una querella judicial.

Sin embargo, el líder de los socialistas pacifistas en el Parlamento, Bram van Der Lek, introdujo una moción que pidió el proceso criminal contra Bernardo debido a la "clara sospecha de actos punibles por los cuales todo holandés debe ser procesado".

La moción no logró ganar respaldo.

EN SAN MARTIN
DIVORCIOS
Dr. IVAN A. CALDERON
Balcarce 265 — Teléf. 21463
31|8|F|22084|31|8

Tras una dura travesía

Un refugiado haitiano sostiene a su hijo mientras ambos duermen a su llegada a Miami. Estos se encontraban entre 150 refugiados de Haití que llegaron a esta ciudad en un bote de vela. Dijeron que estuvieron en el mar por 15 días, los últimos cuatro sin agua ni comida.
(Radiofoto de UPI).

Los incrementos para el transporte se darán hoy

BUENOS AIRES, 30 (NA). — Sólo mañana se darán a conocer los aumentos que comenzarán a regir a partir de la cero hora del miércoles en los servicios de transportes de pasajeros, que serían del orden del 25 por ciento. Los empresarios del transporte automotor de pasajeros no han arribado aún a un acuerdo con las autoridades sobre la forma en que se aplicarán los incrementos.

Según trascendió, el proyecto oficial limitaría a sólo dos secciones tarifarias los recorridos de las líneas de colectivos en la Capital Federal, con boletos de 15 y 20 pesos, respectivamente.

El transporte automotor de media y larga distancia, a su vez, vería incrementadas sus tarifas en una proporción cercana al 25 por ciento.

El proyecto oficial habría hallado oposición en los empresarios transportistas, cuyos representantes mantuvieron esta tarde en la Secretaría de Transporte y Obras Públicas una prolongada reunión con funcionarios de la Dirección de Transportes Terrestres.

De acuerdo a lo trascendido, pues no se suministró información oficial, el diferendo se refiere, fundamentalmente, al establecimiento de solo dos secciones.

El tema sería analizado mañana en el seno de la conducción económica y los empresarios transportistas recibirían por la tarde la respuesta definitiva del gobierno a sus planteos.

CONVOCATORIA
"TUPUNGATO" S.A.C.I.F.I.A.

Convocatoria de Asamblea General Extraordinaria de Accionistas para el día 25 de Setiembre de 1976, a las doce horas, a realizarse en la sede de la Sociedad, calle Elías Villanueva y Rawson, Luzuriaga, Maipú, Mendoza, para considerar el siguiente:

ORDEN DEL DIA

1º) Designación de dos accionistas para firmar el acta;
2º) Aumento del capital social.

Para asistir a la Asamblea, los señores accionistas deberán depositar sus títulos o resguardos bancarios en la caja de seguridad de la Sociedad, con tres días de anticipación, como mínimo, a la fecha señalada para el acto.

EL DIRECTORIO

30|8|C|457|3|8

CONVOCATORIA
"TUPUNGATO" S.A.C.I.F.I.A.

Convocatoria de Asamblea General Ordinaria de Accionistas para el día 25 de Setiembre de 1976, a las diez horas, a realizarse en la sede de la Empresa, calle Elías Villanueva y Rawson, Luzuriaga, Maipú, Mendoza, para considerar el siguiente:

ORDEN DEL DIA

1º) Designación de dos accionistas para firmar el acta;
2º) Consideración de la Memoria, Inventario, Balance General, Estado de Resultados, Anexos e informe de la Sindicatura, correspondiente al Ejercicio Nº 46, comprendido entre el 1º de Mayo de 1975 y 30 de Abril de 1976;
3º) Distribución de utilidades del Ejercicio Nº 46 cerrado al 30 de abril de 1976 y honorarios de directores y síndicos por dicho ejercicio;
4º) Consideración del Revalúo de Activos Ley 19.742 y destino del mismo;
5º) Donación de "TUPUNGATO" S.A.C.I.F.I.A. a FUNDACION TUPUNGATO, con imputación a utilidades líquidas y aprobadas.

Para asistir a la Asamblea, los señores accionistas deberán depositar sus títulos o resguardos bancarios en la caja de seguridad de la Sociedad, con tres días de anticipación, como mínimo, a la fecha señalada para el acto.

EL DIRECTORIO

30|8|C|457|3|9

Promueven acción penal contra Raúl Lacabanne

Defraudación contra el Estado provincial

CORDOBA, 30. (Télam) — Por el delito de defraudaciones contra el Estado provincial, consumado con la compra dolosa de la fábrica de calzados "Lucas Trejo", se promovió acción penal contra el ex interventor federal en Córdoba, Raúl Oscar Lacabanne; el ex ministro de Bienestar Social, Guillermo Abib; el ex interventor en el Banco Social y ex delegado normalizador en el SMATA, Adalberto Luis Orbiso, otros ex funcionarios y el ex propietario del establecimiento, señor Lucas Trejo.

La demanda fue elevada por el fiscal del primer turno, doctor Norberto Berger, luego de practicado un exhaustivo análisis a los elementos de prueba reunidos en relación a dicha operación, que reportó a la provincia pérdidas millonarias.

El fiscal, en su presentación, alude a lo que "prima facie" asoma como una maniobra dolosa, remarcando que el elemento más sobresaliente es el trámite urgente que se le dio al asunto.

El mismo día de iniciado —dice— se expidieron los contadores, sin consultarse a los organismos técnicos provinciales, como correspondía.

El informe elaborado por el arquitecto Alberto Mariano Marull, perito designado —recalca el fiscal— "fue falseado ya que posteriormente a su entrega se comprobó que la superficie que el profesional consignaba para las instalaciones eran de cinco mil metros cubiertos y las investigaciones realizadas demostraron que éstas eran solo de 1.900. Esto motivó una variación sustancial en la valuación de la propiedad".

El estado del inmueble era deficiente en extremo y no "bueno" como se consignó, recalca el fiscal. La firma vendedora transfirió, libre de toda deuda o gravamen —agregó— los bienes muebles e inmuebles, pero se supo que estaban gravadas algunas máquinas herramientas, por informe del banco de la provincia de Córdoba.

Enumeró una serie de irregularidades, tales como al pago por parte de la provincia del cincuenta por ciento de la Ley de Sellos, "cuando está eximida de hacerlo"; libramiento de cheques a sola firma por el doctor Guillermo Abib, "violando disposiciones expresas de la Ley de Contabilidad de la provincia; falta de publicación en el Boletín Oficial del decreto 2.452 del Poder Ejecutivo de la provincia, autorizando la realización de la operación, etcétera."

En consideración de los comprobados, sostiene el fiscal, el doctor Berger encuadra en el caso al doctor Guillermo Abib; doctor Carlos Manuele, contador Carlos Alberto Resk, contador Roberto Manfredi, Nidio Chiquilito, contador Humberto Yapur, doctor Feline Guirao, arquitecto Alberto Mariano Marull, doctor Salvador Miguel Molina, señor Raúl Oscar Lacabanne y señor Adalberto Luis Orbiso, "como supuestos autores del delito de defraudación".

En el caso particular del ex interventor federal en Córdoba, Raúl Oscar Lacabanne (ex brigadier mayor de las Fuerzas Aéreas dado de baja recientemente por el Comando General), actualmente radicado en Paraguay, el fiscal estima que conforme a lo sostenido por el procurador fiscal de la Suprema Corte de Justicia de la Nación, en oportunidad de la cuestión planteada por competencia, deberán remitirse copias de las actuaciones pertinentes a la Justicia Federal local.

Descubrieron armas pertenecientes a 2 células sediciosas

CORDOBA, 30 (NA). — Efectivos militares descubrieron armamentos y equipos sanitarios pertenecientes a dos organizaciones extremistas proscriptas en dos allanamientos efectuados en la provincia de Tucumán, según informó oficialmente aquí el comando del Tercer Cuerpo de Ejército.

El parte castrense expresa textualmente: "El comandante del Tercer Cuerpo de Ejército comunica que en la provincia de Tucumán, el día 26 de agosto, por informes proporcionados por la población, efectivos de la V Brigada de Infantería ejecutaron dos allanamientos, donde encontraron gran cantidad de elementos abandonados por delincuentes de las organizaciones declaradas ilegales en 1973 y 1975.

"El detalle es el siguiente: un anteojo de campaña, cuatro caramañolas, dos mochilas, elementos sanitarios para transfusiones y colocación de sueros, medicamentos varios y gran cantidad de utensilios para supervivencia, dos cascos de acero, 200 cartuchos calibre 22 de punta hueca, 120 cartuchos para escopeta calibre 16 y 300 cartuchos calibre 7,62 y abundante documentación".

Dan muerte a un subversivo

CORDOBA, 30 (NA). — Efectivos militares dieron muerte a un delincuente subversivo perteneciente a la organización guerrillera declarada ilegal en 1975.

En un enfrentamiento registrado el jueves pasado, en la provincia de San Juan, durante un operativo de control de ruta, informó hoy el Comando del Tercer Cuerpo de Ejército.

El documento dice textualmente:

"El Comando del Tercer Cuerpo de Ejército comunica que en la provincia de San Juan, siendo las 22.45 del día 26 de agosto de 1976, mientras fuerzas militares y policiales ejecutaban un control de ruta sobre Avenida Libertador en el departamento Rivadavia, dos vehículos intentaron eludir dicho control retomando la dirección contraria luego de un brusco viraje a la vez que abrían el fuego contra las fuerzas del orden.

"De inmediato, se inició la persecución, logrando dar alcance a uno de los vehículos y abatiendo al individuo que lo conducía, que resultó ser el delincuente subversivo Nicolás Alberto Farías, domiciliado en Tucumán número 1091, de la localidad de Chimbas, provincia de San Juan, y que pertenecía a la organización declarada ilegal en el año 1975.

"Otros dos individuos que viajaban en el mismo auto, lograron fugar a pie".

"Dentro del vehículo se capturó un revólver calibre 38 con vainas servidas, una escopeta calibre 16 y un rifle calibre 22".

Comunicado del III Cuerpo de Ejército

CORDOBA, 30 (NA). — Efectivos militares dieron muerte, en la madrugada del sábado último, a un hombre joven que, a bordo de un automóvil Renault pretendió primero eludir un control de rutas y desoyó posteriormente la voz de alto que le fue impartida, informó hoy el comando del Tercer Cuerpo de Ejército.

El documento militar expresa textualmente:

"El comandante del Tercer Cuerpo de Ejército comunica que el 28 de agosto de 1976, en horas de la madrugada, en las cercanías de la localidad de Oliva, ruta 9, provincia de Córdoba, efectivos militares efectuaban un control de rutas.

"En esa oportunidad, el conductor de un Renault 12 pretendió eludir dicho control. Los efectivos intervinientes le dieron la voz de alto, la cual no fue obedecida, por lo que se abrió el fuego muriendo un individuo joven, de aproximadamente 24 años de edad, que vestía ropa sport, entre la cual se extrajo un documento nacional de identidad a nombre de José Luis Agüero, clase 1952, M.I. 10.317.471 nacido en Belazategui, el 22 de julio y en el cual figuraba también en el siguiente domicilio: Ezpeleta —Partido de Quilmes, calle Río Salado 525— casado con Rígida del Carmen Paz exceptuado del servicio militar, artículo 32 ley 17531.

"Se investigan las causas de su actitud y los antecedentes del mismo".

Provocó daños otra erupción de La Soufriere

WASHINGTON, 30. (UPI). — El volcán La Soufriere, de Guadalupe, entró hoy en erupción y lanzó nubes de ceniza y deshechos al aire, originando deslizamientos de tierra e hiriendo levemente a algunos científicos que trabajaban en los faldeos de la montaña, informó el Instituto de Investigaciones Geológicas de Estados Unidos.

Sobre licencias de importaciones prorrogan plazo

BUENOS AIRES, 30 (NA). — El Poder Ejecutivo Nacional dispuso prorrogar hasta el 31 de diciembre de 1976 el plazo para el otorgamiento de licencias arancelarias de importación y para proceder a los reajustes correspondientes.

Con ese fin se dictó la ley Nº 21.396, que introduce reformas a los artículos 4 y 11 de la ley Nº 20.545, y, de acuerdo a cuyas cláusulas los plazos que ahora se prorrogarán habían vencido el 30 de junio último.

La labor del trabajador ferroviario se exaltó

BUENOS AIRES 30. (NA). — "Las características de la transformación humana y tecnológica de la época actual y las exigencias del desarrollo natural del país imponen un obligado redimensionamiento de nuestra gran red ferroviaria, no para circunscribir sus prestaciones que son vitales e insustituibles para la Nación, sino para adecuar sus estructuras a las necesidades y conveniencias de una renovada etapa de expansión y crecimiento dinámica y perfectamente inserta en las más modernas concepciones del transporte".

Así lo expresó hoy el presidente le Ferrocarriles Argentinos, general de brigada Tomás Caballero, al dirigir un mensaje a todo el personal ferroviario, con motivo de cumplirse en la fecha el 119º aniversario de los servicios de la empresa, iniciados el 30 de agosto de 1857 con el histórico viaje de "La Porteña".

"Nuestra misión —agregó— es entonces concreta e inconfundible: preservar el esfuerzo de quienes crearon el ferrocarril y sumarlo al contexto de un imprescindible avance encarado con visión prospectiva para que sirva más eficazmente que nunca a los superiores intereses argentinos y americanos".

"En el cumplimiento de esta tarea —puntualizó luego— el presidente de los Ferrocarriles Argentinos es el principal responsable pero no el principal ejecutor. Cada ferroviario tiene un rol protagónico relevante e indelegable. La acción comun y solidaria y esa acendrada vocación de servicio que exhibe incólume el hombre del riel, es el auténtico factor de sustentación del éxito que debe acompañar nuestra gestión, para bien de Ferrocarriles Argentinos y en aras de la grandeza de la República".

Al iniciar su disertación, el general Caballero señaló que "los Ferrocarriles Argentinos cumplen 119 años de vida al servicio del país. En su trayectoria, que arranca el 30 de agosto de 1857, realizaron su propia campaña al desierto, tendieron sus paralelas de acero por las vastas y desoladas llanuras pampeanas y crearon los primeros poblados con verdadera fisonomía de tales en torno a sus estaciones, que se erigieron en atalayas del progreso nacional".

Añadió que "en la segunda mitad del siglo pasado y en las décadas iniciales del que transcurre, los más preclaros prohombres de la patria se disputaron el privilegio de agregar nuevos y sucesivos tramos a la que había de constituirse en la red férrea más importante en América Latina y en la de mayor longitud que cualquier país de Europa".

Llegará mañana un ministro del gobierno chileno

BUENOS AIRES, 30 (NA). — El próximo miércoles arribará a esta capital el vicealmirante Patricio Carabajal, ministro de Relaciones Exteriores de Chile quien, respondiendo a una invitación del canciller argentino, contralmirante César A. Guzzetti, permanecerá tres días en el país para considerar con su colega importantes cuestiones de interés nacional.

Durante su estada en esta capital, informó la cancillería, el vicealmirante Carabajal, y los miembros de su comitiva, serán recibidos por el Presidente de la Nación, teniente general Jorge R. Videla.

Quiniela de Mendoza

El Banco de Previsión Social dio a conocer el extracto de la quiniela, sorteada anoche por Lotería de Mendoza.

1º Premio	.....	731
2º "	.....	689
3º "	.....	157
4º "	.....	367
5º "	.....	069
6º "	.....	334
7º "	.....	130
8º "	.....	916
9º "	.....	461
10º "	.....	021
11º "	.....	849
12º "	.....	838
13º "	.....	636
14º "	.....	225
15º "	.....	145
16º "	.....	236
17º "	.....	743
18º "	.....	796
19º "	.....	083
20º "	.....	695

Tómbola

MONTEVIDEO, 30 (UPI). — Números que resultaron premiados en el sorteo de la Tómbola, efectuado esta tarde:

421	175
910	202
386	458
840	550
403	616
659	088
221	485
786	521
630	186
084	671

Mercado cambiario

BUENOS AIRES, 30 (Télam). — Las cotizaciones de las divisas en los mercados de cambios, fueron las siguientes:

Monedas	Mercado Oficial Comprador	Mercado Oficial Vendedor	Mercado Libre Comprador	Mercado Libre Vendedor
1 Libra esterlina	248,22	249,37	424,63	434,48
1 Dólar norteamer. .	140,—	140,33	239,50	244,50
100 Francos franceses	2.850,40	2.871,15	4.876,22	5.002,47
100 Liras italianas	16,53	16,71	28,28	29,12
100 Pesetas Cta. "A" ..	206,08	213,58	352,54	372,13
100 Pesetas Cta. "B" ..	200,90	208,39	343,54	363,08
100 Marcos alemanes .	5.542,60	5.569,70	9.481,80	9.704,20
100 Marcos finland. ...	3.592,40	3.628,93	6.145,57	6.322,77
100 Florines holand. ..	5.307,40	5.333,94	9.079,44	9.293,44
100 Fr. belgas Fin.	349,16	352,79	597,31	614,67
100 Fr. belgas Conv. ..	360,36	362,61	616,47	631,79
100 Francos suizos	5.650,40	5.677,75	9.666,22	9.892,47
100 Yens japoneses	48,44	48,68	82,87	84,84
1 Dólar canadiense .	142,38	142,86	243,57	248,90
100 Escudos portug. ...	445,20	460,28	761,61	801,96
100 Coronas danesas ..	2.305,80	2.325,27	3.944,56	4.051,36
100 Coronas noruegas	2.539,60	2.559,62	4.344,53	4.459,68
100 Coronas suecas	3.182,20	3.203,73	5.443,83	5.581,93
100 Chelines austriac. .	782,60	798,48	1.338,80	1.391,20

Bonos Externos: Cotización suministrada por el Banco Central de la República Argentina a la apertura del mercado cambiario del día de la fecha: $ 276,94.

Chispazos

Por IAN

Sobre las ideologías extrañas se advirtió

Acto en la Escuela de Suboficiales de Aeronáutica

CORDOBA, 30 (NA). — El director de la Escuela de Suboficiales de Aeronáutica, comodoro Francisco Roberto Pitaro, instó hoy a los aspirantes del primer año de ese instituto a obrar en consonancia con las exigencias del arma en la actual etapa del país "cuando nuestra forma de vida occidental y cristiana se ve amenazada en su esencia misma por un enemigo cada vez más audaz, que a pesar de encontrarse en franca derrota continúa la búsqueda de la ansiada coyuntura para elevar el pendón de su propia insignia que es insignia de infamia, de odio, de sangre".

Al mismo tiempo advirtió que otros jóvenes con igual edad que los aspirantes, pero con otros ideales, "confunden el camino y se desorientan, son atraídos por ideologías que resultan extrañas a la naturaleza misma del hombre, ideologías que confiesan en los hechos su fracaso como tales al pretender imponer un sistema por la fuerza, pues por la razón jamás lo lograrán".

El comodoro Pitaro dirigió este mediodía una alocución durante un acto que se desarrolló en la plaza de Armas de la Escuela de Suboficiales y en cuyo transcurso se entregó el uniforme de la institución a los aspirantes que aprobaron el ingreso a primer año.

A la ceremonia asistió el gobernador de la Provincia, general Carlos Bernardo Chasseing; el jefe de la Guarnición Aérea Córdoba, brigadier Jesús Orlando Capellini, quien lo hizo en representación del comandante general del arma, brigadier general Orlando Ramón Agosti, que no pudo asistir por razones de servicio, altos oficiales de la Fuerza Aérea y funcionarios provinciales.

En su alocución, el comodoro Pitaro exaltó la importancia de la etapa que inician los cadetes al tiempo que criticó a los "sistemas y regímenes rechazados por aquellos pueblos que, como el nuestro, no han confundido la prioridad de valores en los principios fundamentales de la vida humana".

Asimismo subrayó que los jóvenes cadetes pertenecen ya a una institución armada que, por sus ideales y características materiales y morales, es "uno de los más impenetrables obstáculos para el avance de los interesados en sembrar el caos para imponer su voluntad.

"La Fuerza Aérea —prosiguió— ha sido, es y será un puntal que jamás se quebrará en la defensa de esos ideales y vosotros debéis comprenderlo desde ahora y debéis acentar con orgullo la responsabilidad de pertenecer a ella".

Tras destacar la urgencia que impone el momento en la lucha contra la subversión, señaló que todos los integrantes del arma son "los custodios de aquella grandeza que, con la ayuda divina, nos hará conocer la alborada de la patria que juramos ante Dios, por la memoria de nuestros camaradas caídos y por nuestro honor de soldados, ofrendar mil veces, si fueran necesario, nuestras vidas antes que permitir que quienes pretendan cambiar nuestro modo de ser, destruir nuestras instituciones, cambiar nuestros símbolos, en fin, nuestra nacionalidad, insinúen la más leve sombra sobre el azul celeste de nuestro cielo".

Foto Carnet Postal
DE OBSEQUIO - RETOCADA
ENTREGA 1 MINUTO
Foto Miguel Angel
SAN JUAN 1346
31|8|C|381|31|8

LUIS LASSERRE
y CIA. S. A.
Libreros - Editores
ARTICULOS PARA OFICINA

Biblioratos
Carpetas de cartulina:
carátula
Id. 2 y 5 posiciones
tres solapas
espiral
Veloz
Carpetas prespán c/tres solapas y elástico
Carpetas de fibra negra (tipo oficio, carta, esquela y esquelita)
Clasificadores de archivo (tipo oficio carta, esquela, pagaré y portacheque A-Z, 1-31 y Enero/Dic.)
Carpetas colgantes
Rollos para máquina de sumar
Resmas papel 57 y 70 gramos (carta, oficio y oficio Iram)
Block papel oficio, carta y esquela (liso y cuadriculado)
Block papel rayado
Hilos y cintas plásticas para embalaje
Papel en cuadernillos, oficio, través, contabilidad y cuadriculado
Sobres: amplio surtido
Papelería Línea "GRAFEX"
Libros para contabilidad "TIMBRE AZUL"

VENTAS POR MAYOR Y MENOR
Importantes Descuentos
OFERTAS DEL MES:

Resmas de papel 70 gramos:	
tamaño oficio	$ 499,00
tamaño oficio Iram	$ 449,00
tamaño carta	$ 449,00
Biblioratos c/u.	$ 200,00
Carpetas "carátula", 10 por	$ 90,00
Carpetas "Veloz", 10 por	$ 240,00
Carpetas con espiral, 10 por	$ 250,00

Portafolios plásticos de la mejor calidad y esmeradísima terminación marca "RINO".

Modelo Cobrador, una división, dos cierres:	
33 cms.	$ 1.300,00 Neto
36 cms.	$ 1.500,00 "
40 cms.	$ 1.900,00 "
Modelo Attache:	
42 cms.	$ 3.500,00 "
45 cms.	$ 3.950,00 "
Modelo Cobrador, sin cierre:	
30 cms.	$ 1.000,00 "
33 cms.	$ 1.200,00 "
36 cms.	$ 1.350,00 "
MODELO SUPER ECONOMICO	$ 700,00 "

Y ADEMAS NUESTRA SUPER OFERTA
Rollos para máquinas de sumar 6 cms. de 30 mts. en papel obra blanco, paquete de 10 rollos ..... $ 235,00

Remitimos pedidos al interior del país en el día

LUIS LASSERRE
y CIA. S. A.
Libreros - Editores
Alsina 1666 - Capital Federal
T. E. 45-1693 40-5803
31|8|F|31|8

SALON NEGOCIO
Y DEPENDENCIAS 700-1.000 m2. Sec. 2ª o PROXIMO CON o SIN CASA HABITACION EN COMPRA o ALQUILER
para EMPRESA COMERCIAL
Importante para Sucursal. — Unicamente por carta a:
ESTUDIO: Diag. Roque Sáenz Peña 995 - 1º A. Buenos Aires.
31|8|C|677|3|9

La Opinión
EDICION SEMANAL

Algo que parecía imposible, se ha convertido en un gran éxito editorial

Los principales temas y episodios de la semana, reunidos en forma coherente y ordenada por un calificado grupo de periodistas: los redactores del diario La Opinión

Una revista semanal para leer, para coleccionar, para comprender con claridad el fondo de lo que ocurre

Se puede adquirir en todos los puestos de venta del país.

OTRO IMPACTO DE "CASA RIC"
HULE $ 345 EL METRO (EN ROLLOS DE 15 METROS)
• VENTAS POR MAYOR UNICAMENTE
• LINEA DE MANTELERIA Y TELAS PLASTICAS
CASA RIC (R. BOUERI)
CORRIENTES 28 - MENDOZA
EN PLENO CENTRO MAYORISTA

Fijóse un plazo para los extranjeros que residen ilegalmente en el país

BUENOS AIRES, 30 (NA).— Ordenó el Gobierno Nacional la inmediata realización de un relevamiento de todos los extranjeros que se encuentran irregularmente residiendo en territorio argentino.

Estimaciones oficiales hacen alcanzar su número a alrededor de medio millón, proveniendo en su mayor parte de las naciones limítrofes.

Para evaluar la real situación el Poder Ejecutivo dio a conocer esta tarde un decreto por el cual todos los extranjeros mayores de 16 años "que se encuentren ilegalmente en territorio nacional y no puedan regresar a su país de origen o de residencia habitual o procedencia por razones políticas, sociales, raciales o religiosas", deberán presentarse ante las autoridades migratorias en un plazo no menor de sesenta días.

Esta disposición es válida para: 1) quienes se hayan presentado a la autoridad migratoria dando razón de su ingreso a la República; 2) se encuentran vencidos los términos por los cuales se autorizó su ingreso o permanencia en el país.

La misma resolución gubernamental establece que los extranjeros comprendidos en las disposiciones anteriores que no se presenten ante las autoridades migratorias en el plazo de sesenta días, serán merecedores de las sanciones dispuestas por las leyes, reglamentaciones y normas vigentes en la materia.

Un aspecto de la conferencia de prensa ofrecida en la Capital por los enviados del Consejo Superior de la Comunidad Católica del Líbano, en cuyo transcurso se refirieron a "las verdaderas causas de la guerra" en aquél país. (Radiofoto de NA).

Sobre la situación en el Líbano dieron un informe

Lo hicieron en Buenos Aires dos enviados católicos, quienes afirmaron que "se ha deformado la verdad"

BUENOS AIRES, 30 (NA). — Los enviados del Consejo Superior de la Comunidad Católica del Líbano y del jefe de los católicos melquitas, Rito Oriental, el patriarca Maximus V., doctor Alberto Sara, abogado de Beirut condecorado por su Santidad el papa Paulio VI y el reverendo padre Abraham Nehme, rector del colegio Oriental Zahle se refirieron, esta mañana en rueda de prensa "a las verdaderas causas de la guerra', que tiene lugar en ese país.

Ambos enviados, que se encuentran de gira por Sudamérica, expresaron que es su deseo el comunicarse con el millón de libaneses que se encuentran en el territorio argentino, por cuanto —explicaron— "las informaciones internacionales han deformado completamente la verdad sobre la guerra en el Líbano".

Puntualizaron que "los corresponsales extranjeros en Beirut, desembarcando todos en zona Oeste bajo dominio de fuerzas palestinas, no pueden transmitir informaciones desfavorables a ellas".

Agregaron que "las decenas de millones de petro-dólares consagrados a la O.L.P. (Organización para la liberación Palestina) sirven en gran parte a alimentar la propaganda palestina y a propagar la "anti información" sobre el Líbano".

"Afirmamos, dijeron los disertantes que los libaneses se baten contra la agresión palestina para conservar su tierra, su identidad y su patrimonio cultural y espiritual, que han defendido con obstinación y encarnizadamente durante siglos".

Posteriormente, expresaron que es "absurda la pretensión de los palestinos de decir que se baten porque los libaneses quieren liquidar la "resistencia palestina".

Si los "pobres" palestinos de la resistencia se sienten amenazados en el Líbano —enfatizaron— no pueden ellos, antes que dejarse "masacrar", buscar una cálida acogida entre los otros países árabes, cuya superficie global totaliza los 12.000.000 de kilómetros cuadrados, y que podrían dar debido a muchos millones de palestinos, si fuese necesario".

"La causa palestina —agregaron— habiendo sido proclamada como la mayor y única causa que reúne la unanimidad de los 132.000.000 de árabes cómo puede imaginarse que el pequeño Líbano pueda enfrentar y desafiar a este terrible conjunto en una empresa que aparenta como inevitablemente suicida".

Tras otras consideraciones, señalaron que "los libaneses no tienen otra elección: defender su existencia, su supervivencia en la coyuntura más trágica de su historia, porque se tratará para ellos de ser o no ser".

Por último, expresaron que "el Líbano que ha estado agredido sobre su propio suelo por los palestinos (que los países árabes habían armado para reconquistar su patria), combate hoy para liberar a su territorio y recuperar su soberanía odiosamente violada".

"No tiene otra elección —concluyeron— que eliminar las fuerzas extranjeras y extender la autoridad nacional a la totalidad del país. Una vez que el resultado se obtenga, todos los otros problemas podrán encontrar una solución y una atmósfera de paz y de seguridad".

Condenaron a muerte a 8 personas en Rhodesia

SALISBURY, 30 (UPI). — Ocho negros fueron sentenciados a muerte hoy por actos de sabotaje y actividades guerrilleras, luego de que se declararon culpables de seis cargos y de violación de la ley de mantenimiento del orden

Entre los cargos figuran intentos de sabotaje contra los ferrocarriles y ataques con granadas contra el céntrico restaurante Pink Panther y el club nocturno La Boheme, perpetrados hace cerca de dos meses.

Antes que el magistrado Anthony Smith leyera la sentencia, los ocho —de entre 19 y 30 años de edad— dijeron que estaban involucrados en actividades guerrilleras en la capital debido a que temían represalias de otros nacionalistas negros si no continuaban sus actividades.

Todos los acusados son miembros de la organización nacionalista de Rhodesia, el Consejo Nacional Africano (CNA).

Al iniciarse el proceso el mes pasado, manifestaron en una declaración conjunta que habían iniciado su campaña guerrillera urbana para asustar a los blancos del país y forzar al gobierno del primer ministro Ian Smith a ceder la autoridad a la mayoría negra.

En el ataque a grandas contra el restaurante Pink Panther un adolescente blanco, Andrew Craig, resultó seriamente herido y aún se encuentra bajo constante cuidado médico después de haber sido operado del cerebro.

El gobierno publicó hoy cifras que demuestran que en julio se registró la más alta tasa de emigración del país desde que Rhodesia se proclamara unilateralmente independiente de Gran Bretaña en 1965.

Las cifras publicadas en el resumen mensual de estadísticas señalan que en el mes de julio solo 484 blancos llegaron a Rhodesia, en tanto que abandonaron el país 1.330, es decir, una pérdida de 842

Las cifras de julio elevaron el total de pérdidas de la población blanca a 3.120 en lo que va del año. Durante el mismo periodo de siete meses del año pasado, hubo un aumento de 1.790.

La emigración de asiáticos y mulatos también aumentó el mes pasado. Cuatro personas en esta categoría llegaron como inmigrantes, pero salieron 19, dejando una pérdida de 15 y elevando a 3.130 el total de los que han salido en lo que va del año.

Recientemente voceros del gobierno han expresado inquietud acerca de esta tendencia, la que se cree se debe a la inestabilidad política y económica que atraviesa el país y también al aumento de la actividad guerrillera

Costantini habría aceptado renuncias

BUENOS AIRES, 30. (NA). — El rector de la Universidad Nacional de Buenos Aires, Alberto R. Costantini, aceptó la renuncia de varios directores y subdirectores de departamentos e institutos y limitó las funciones de otros, en la Facultad de Ciencias Económicas, según trascendió esta noche en medios académicos.

Costantini limitó las funciones de Julio Olivera, Fausto Toranzo, José Pena, Vicente Vázquez Perecedo, Ramón Cereijo y Manuel Fernández López, por resolución número 12, del 19 de agosto, con la finalidad de reorganizar pedagógicamente los institutos, según la versión obtenida.

Por resolución número 15 —del 24 del actual— el rector designó a Aarón Pedro Bernardo —renunciante como subdirector del Instituto de Inversión Administrativo— como director del Departamento del Rectorado y, a la vez, como profesor interino con tiempo completo.

El doctor Olivera, a quien se le habían limitado funciones, fue designado por resolución número 16, director del Instituto de Investigaciones Económicas.

Mientras que, por resolución número 17, a Ramón Cereijo se lo restituyó al cargo de director del Departamento de Matemática y se lo incluyó en el sistema de profesor con tiempo completo.

Por su parte, Toranzo —que ocupó el cargo de director del Departamento de Investigaciones Estadísticas desde su creación en 1957 hasta la actualidad con interrupción desde marzo de 1973 hasta abril de 1975— solicitó al decano de la Facultad de Ciencias Económicas, Alberto Pombo, le permitiera remitir el caso, de la limitación de sus funciones, a una instancia superior de gobierno por no encontrar explicación a la medida tomada por Costantini.

Instóse a continuar la obra de Alberdi

Recordóse el nacimiento del ex jurista y político tucumano

SAN MIGUEL DE TUCUMAN, 30 (NA). — Con un desfile cívico militar realizado en la ciudad que lleva el nombre del ilustre hombre cívico, ubicada 120 kilómetros al sur de esta capital, fue celebrado hoy el 166º aniversario del nacimiento de Juan Baustista Alberdi, jurista, diplomático y agudo analista de la realidad política del país.

El acto fue presidido por el gobernador de la provincia, general Antonio Domingo Bussi, y contó con la asistencia de oficiales de la fuerza de tareas "Capitán Cáceres", de la Quinta Brigada de Infantería; los intendentes de las ciudades de Alberdi, Aguilares y Graneros, efectivos militares, representaciones escolares y numeroso público.

Durante el acto exaltó los valores del ilustre tucumano el gobernador de la provincia y comandante de la Quinta Brigada de Infantería, general Bussi, quien instó a continuar la obra de Alberdi y de todos nuestros próceres "tal vez no en la dimensión de ellos, pero sí con la sabiduría y patriotismo que nos legaron como herencia que debe cuidarse y mantenerse siempre".

La recordación se cumplió en la plaza principal de aquella ciudad, donde luego de izarse la bandera y entonarse la canción patria se realizó un desfile cívico-militar.

Cabe consignar que los restos de Alberdi, autor entre otros de sus eminentes análisis y proposiciones políticas, de "Bases y puntos de partida para la organización nacional" y "Sistema rentístico de la provincia de Buenos Aires", reposan en un mausoleo del cementerio de la Recoleta, en la Capital Federal.

Alberdi fue también embajador argentino en Francia y mantuvo una nutrida correspondencia epistolar, figurando entre las más conocidas las que sirvieron para la disputa que mantuvo con Domingo Faustino Sarmiento.

Bruera disertó en la Base de Puerto Belgrano

BUENOS AIRES, 30. (NA). — El ministro de Cultura y Educación, Ricardo Pedro Bruera, regresó, a las 19, de la base naval de Puerto Belgrano, en donde expuso el lineamiento de la política educativa a un grupo de altos oficiales de la Armada nacional.

Bruera viajó acompañado de sus colaboradores directos, quienes pusieron en conocimiento de los oficiales de la Armada, la tarea que en estos momentos realizan las distintas áreas del Ministerio de Cultura y Educación.

Reuniránse los altos mandos del Ejército

BUENOS AIRES, 30 (NA). — A fines de la semana en curso, en un día aún a determinar, se efectuará la habitual reunión quincenal de los comandos superiores del Ejército.

Se cumplirá en la sede del Comando General, con la presidencia del teniente general Jorge Rafael Videla y, como es habitual en estas reuniones, se analizarán aspectos relacionados con la institución, así como otros vinculados con la marcha del proceso de reorganización.

Participarán en ella los comandantes de los cuerpos de Ejército I, II, III y IV, con asiento en Palermo, Rosario, Córdoba y Bahía Blanca, generales de brigada Carlos Guillermo Suárez Mason, Ramón Genaro Díaz Bessone, Luciano Benjamín Menéndez y Osvaldo René Azpitarte, respectivamente; el comandante de Institutos Militares, general Santiago Omar Riveros; el director de Fabricaciones Militares, general Diego Ernesto Urricariet; el director de Gendarmería Nacional, general Carlos Laidlaw y el jefe del Estado Mayor General del Ejército, general de división Roberto Eduardo Viola.

Audífonos Lutz Ferrando

Oir es vivir. Ahora, le ofrecemos una nueva línea de modelos de audífonos. Y en exclusividad las marcas DANAVOX, REXTON y VIENNATONE.

Su especialista y Lutz Ferrando pueden resolver su problema. Con seguridad total

Muebles Fraileros

COMEDORES DESDE $ 47.970
DORMITORIOS DESDE $ 41.700
ESCRITORIO ..... $ 14.580
COMODA Escrit. . $ 19.890

BUZIO MUEBLES
CONTADO Y 5 MESES SIN INTERES
— ESTACIONAMIENTO GRATIS —
AV. SAN MARTIN 641 — MENDOZA
27|8|F|23124|31|8|A

EMPRESA PETROLERA
NECESITA
JEFE DE EQUIPOS DE PERFORACION
CON PROBADOS ANTECEDENTES
Enviar curriculum a Sr. JEFE DE PERSONAL
CHANETON 320 - 8300 — NEUQUEN
29|8|F|31|8|D

primavera • en sus vidrieras!
Maniquíes Lisistrata
MALABIA 1232 - TEL. 773-6735/7194 - Bs. As.

LETRAS DE TESORERIA DE LA NACION
VENCIMIENTO PARA LA SUSCRIPCION 31.8.76

PLAZO (días)	PRECIO DE COLOCACION	RENDIMIENTO MENSUAL
14	$ 97,92	4,60%
27	$ 96,03	4,60%
42	$ 93,84	4,65%
63	$ 90,90	4,65%
77	$ 88,88	4,70%
91	$ 87,00	4,70%

SUSCRIBALAS EN EL banco agrario
COMERCIAL E INDUSTRIAL
UN BANCO !
LAVALLE 61 - Mendoza

GENTIPLAST
CHAPAS DE POLIESTER REFORZADO
A PEDIDO SE FABRICAN EN TODOS LOS TIPOS Y MEDIDAS
• TRASLUCIDAS
• DECORATIVAS
VENCEDOR
DISTRIBUYE EN CUYO
ARMANDO F. GENTILE
SAN JUAN 199 - TEL. 290980 - 249117 MENDOZA

COOPERATIVA DE VIVIENDA
"ALTA MENDOZA"
LTDA.
Necochea 31 - 1º P. - Ofic. 34 - Mendoza
TELEFONO 216338

COMUNICADO DE PRENSA

El Consejo de Administración de la Cooperativa de Viviendas ALTA MENDOZA Ltda., COMUNICA a los socios que hayan cancelado totalmente el terreno, que deberán concurrir a la sede de la Cooperativa, calle Necochea 31 - 1º Piso - Oficinas 3 y 4 - Ciudad, en días hábiles de 9 a 12 y de 16.30 a 20 horas, con todos los comprobantes de pagos realizados hasta la fecha.

Es imprescindible la presencia del TITULAR, con documentos que acrediten su identidad y sus respectivos pagos realizados.

CONSEJO DE ADMINISTRACION
31|8|F|21995|2|8

TINTAS STENCILS
ILMAQ
TODAS LAS MARCAS
9 de Julio 1069 — Mendoza
31|8|F|22065|3|8

THIN POWER INTERNATIONAL
CONFERENCIAS SOBRE:
LA OBESIDAD
MAÑANA: 17, 19 y HORAS
ENTRADA LIBRE. - SOLICITE INVITACION: 257131 - 232852
31|8|C|3|8

*Sobre Tarifa Normal - Tarifa E-60 - válida desde el 15 de setiembre al 30 de abril, excepto entre el 6 y el 24 de diciembre. Estadía máxima en Europa, 60 días, mínima 21.

30° ANIVERSARIO EN ARGENTINA 1946-1976

IBERIA LINEAS AEREAS INTERNACIONALES DE ESPAÑA En MENDOZA, Lavalle 350 - Tel. 53537

LOS ANDES
Fundado el 20 de Octubre de 1882 por el Dr. Adolfo Calle
Directoras:
Carmen Usandivaras de Calle
Elcira Videla de Schiappa de Azevedo
MENDOZA, MARTES 31 DE AGOSTO DE 1976

El precio de los medicamentos

Existe una real y verdadera preocupación sobre el precio alcanzado por los medicamentos en sus lugares habituales de expendio, no solamente por haberse perdido la natural relación en su demanda y sus costos, sino también por las implicaciones de carácter social que tal situación representa. La Cámara Argentina de Especialidades Medicinales, ha dado a conocer un estudio referente al tema donde se pone de manifiesto un antiguo y reiterativo error de apreciación que constituye una verdadera distorsión. En síntesis, se confunden las características del mercado a tal punto que se permite hacer comparaciones realmente odiosas

Con persistencia se ha tratado de establecer las sensibles diferencias existentes entre la comercialización de los productos medicinales y de otras mercaderías de uso común. Ni el manejo industrial ni los sistemas de venta permiten hacer comparaciones porque, en rigor, precisan demostrar diferencias sustanciales si es que se ajustan a la realidad. Sin embargo, se insiste con estas argumentaciones en el afán de justificar el establecimiento de precios que descolocan a una elevada cantidad de obligados usuarios.

El estudio que se ha realizado —según lo manifiesta la entidad mencionada— llega a la conclusión de restar importancia al aumento experimentado por los medicamentos en relación a otros productos. Asegura que el precio promedio en droguería —busca un ejemplo— es de 281,48 pesos y al público de pesos 397,50 y se permite luego comparar estos guarismos con lo que cuesta una escoba, un escobillón de cerdas o un plumero. Se entra así en un terreno donde se orilla lo grotesco, haciendo gala de una insensibilidad que deja atónito al más prevenido de los observadores.

Es preciso partir de una base inamovible: los medicamentos son elementos a los cuales puede estar supeditada la supervivencia de quienes lo necsitan. Se podrá prescindir —o postergar— la adquisición de un plumero, pero es imposible pensar que sea factible quedar de brazos cruzados cuando no puede accederse a un antibiótico en momentos de angustia. Además, se puede utilizar la voluntad para comprar una escoba o una docena de ellas y no ocurre lo mismo cuando el sistema de comercialización de los medicamentos obliga al adquirente a munirse de una cantidad de pastillas superior a la recetada.

En el caso de los productos medicinales no es dable admitir ni liquidaciones, ni saldos, ni retazos. Existe una orden emanada de una institución idónea o de un profesional que actúa a nivel científico que es necesario cumplimentar en su total contenido. Los fabricantes de escobas mantienen distinta calidad en sus productos y nadie que deba utilizar uno de esos elementos es obligado a pagar determinada marca. Tampoco es común que la gente compre diez escobas juntas, pero sí que necesite diez dosis de algún medicamento.

Podrían seguirse mencionando diferencias para llegar a conclusiones distintas de las ensayadas por la Cámara Argentina de Especialidades Medicinales. Una de ellas —a nuestro juicio, la principal— es la que lleva a establecer un régimen especial normativo de este tipo de actividades, con cláusulas que alcancen a todas las etapas de la producción de drogas medicinales. Solamente a través de una revisión total del sistema sería factible detectar formas y métodos dirigidos a lograr un acceso más fácil por parte de los pacientes de restringidos recursos económicos.

A través de ese análisis no sería de difícil comprobación la influencia ejercida por la superposición de especialidades medicinales que pujan en el mercado por imponerse. Con las mismas condiciones terapéuticas, se agregan a las estanterías de las farmacias innumerables tipos de envases y presentaciones, obligando a una competencia inútil y deformante en mercaderías de esta clase. Precisamente el agregado de sustancias inocuas que tratan de disimular la similitud con otras de distinta procedencia, provocan un alza en los precios.

Debe recordarse, finalmente, que el anuncio de las empresas dedicadas a la elaboración de medicamentos llega cuando está próximo a expirar el plazo acordado para la congelación de los precios. Es de esperar que los argumentos utilizados no signifiquen la decisión de provocar incrementos con las características ya conocidas y de cuya repercusión se tienen ya antecedentes que obligan a una reflexión seria y enérgica.

Destacó el estado de tranquilidad y trabajo que impera en Mendoza

(Viene de la Pág. 1ª)

na imposición de parte del gobierno nacional para modificar los textos provinciales".

Más adelante, se refirió a las acciones que desarrolla el gobierno nacional para fortalecer el federalismo en todas las áreas. "Se quiere —dijo— entregar a los gobiernos provinciales las responsabilidades que les competen ya que muchas veces, el gobierno central no puede tomar decisiones sobre hechos o problemas cuando se está a miles de kilómetros de los objetivos. Se busca entregar algunos campos, como por ejemplo el de salud pública, justicia, futuras transferencias en educación, vivienda, etc. Creemos que ello implicará una determinación federalista real y práctica, ya que no se puede manejar estas cosas desde miles de kilómetros".

En cuanto al saldo de su visita a Mendoza, próxima a finalizar, expresó: "He salido a encontrarme con los problemas provinciales. Tanto el señor gobernador como los señores ministros han efectuado exposiciones sobre todas las áreas. He visto un elenco compenetrado plenamente de los asuntos de la provincia, de los problemas que la aquejan y de las soluciones que se están estructurando. Creemos que con la aprobación del presupuesto a nivel nacional se puedan poner en marcha una serie de planes para reactivar a la provincia".

En respuesta a otro interrogante que le plantearon los hombres de prensa, puntualizó que la carpeta conteniendo una próxima disertación del ingeniero Carlos Casale, sobre un diagnóstico de la minería, la llevaba a Buenos Aires, junto con la carpeta que sobre antecedentes de Mendoza le había entregado el gobernador. En cuanto a los documentos del ingeniero Casale, en pocos días más se sabría, ya que sería motivo de una exposición pública.

Tras subrayar que los chilenos que se encuentran en el país, deben regularizar su situación, dijo que ese problema está siendo estudiado para conocer exactamente la magnitud del mismo.

Sobre el vacío que se observa en algunas áreas de frontera, enfatizó que el Ministerio de Defensa se halla elaborando un plan de política poblacional destinado a ocupar esas áreas.

Con relación al paradero de los ex legisladores radicales, doctores Solari Yrigoyen y Amaya, dijo que hasta esta mañana (por ayer) no tenían otras novedades que las conocidas. El tema sigue siendo analizado atentamente por mi ministerio".

Tras ponderar el estado de "tranquilidad, paz y trabajo que impera en Mendoza", afirmó en respuesta a otra pregunta que "las organizaciones políticas podrán volver a gobernar cuando haya eficiencia en ellas y sean tan democráticas que puedan estar en condiciones de rechazar tanto los totalitarismos de izquierda como los de derecha. Que los que gobiernen sean los más capaces y que tengan objetivos nacionales".

También se refirió a la representación gremial, la que podrá ejercitarse "cuando haya una real democracia y no sean minorías o por "dedocracia" los que se elijan. Es decir, que los trabajadores puedan elegir libremente".

Después indicó que "en este momento no existe un gobierno político" y que "hay una generación de argentinos que vive mirando para atrás lo que no debe ocurrir más. Los argentinos debemos mirar hacia adelante, donde está nuestro futuro de país grande".

Al solicitarle como ministro político que diera un balance de lo hecho en estos siete meses de gobierno, expresó el general Harguindeguy: "Yo no soy el ministro político, pero le daré una contestación. Se ha reencauzado el país, se ha ordenado mucho y tanto la actividad económica, como la industrial y la social se desenvuelven por cauces normales. Hay principio de autoridad y de respeto". Reconoció que "la inflación todavía es alta", pero "el clima actualmente imperante no es el que vivíamos hace siete meses atrás".

Con respecto a la política que el gobierno nacional sustenta con relación al Río Colorado, afirmó: "Estamos trabajando con los cinco estados ribereños del Colorado: Mendoza, Neuquén, La Pampa, Río Negro y Buenos, para llevar a un acuerdo total, sobre su aprovechamiento y que contemple los intereses de cada provincia. Leseamos firmar cuanto antes ese acuerdo y cuando ésto lo logremos, se habrán hallanado varios problemas similares, ya que el caso del Colorado es uno de los más conflictivos".

Finalmente, se lo interrogó sobre la posibilidad de que sea reformada la Constitución Nacional. Indicó que "el tema no ha sido tratado, y que por su trascendencia nacional requiere un análisis previo y en profundidad".

Reunión de trabajo en la Casa de Gobierno.

El gobernador Fernández da la bienvenida al funcionario nacional.

Departen los generales Harguindeguy y Pérez.

Reunióse con autoridades de entes representativos

El gabinete provincial saluda al ministro nacional.

(Viene de la Pág. 1ª)

vistas en la extensa agenda de actividades.

Audiencias

El ministro del Interior, general Albano Eduardo Harguindeguy, recibirá por la tarde en dependencias de la Casa de Gobierno, el saludo de autoridades militares con asiento en Mendoza, eclesiásticas y de la justicia provincial y nacional.

Las autoridades militares con asiento en Mendoza —que saludaron al general Harguindeguy, departieron unos minutos con el ministro en su despacho.

Recibió también el general Harguindeguy el saludo del arzobispo de Mendoza, monseñor Olimpo Santiago Maresma y del vicario general de la Arquidiócesis de Mendoza, monseñor Rafael Rey.

Posteriormente, presentaron sus saludos al ministro del Interior, el presidente de la Suprema Corte de Justicia, doctor Juan Antonio del Peral y el presidente de la Cámara Federal de Apelaciones doctor Julio César Miralles.

Sectores representativos

Dialogó además el general Harguindeguy con el presidente del Instituto Nacional de Vitivinicultura, general (RE) Aniceto Pérez, en torno a temas específicos de la política vitivinícola nacional.

Para analizar algunos aspectos en torno al aprovechamiento de las aguas del río Colorado, dialogó el ministro con el doctor Francisco Navarro y el ingeniero Felipe de Nevreze, del Comité de Estudios Técnicos para el Aprovechamiento del río Colorado, CETARC.

El doctor Francisco Giménez Herrero y los señores Ricardo Podestá y Amadeo Vilomara, conversaron con el general Harguindeguy sobre temas que hacen a la política laboral en el área vitivinícola: contratistas, tacho de uva y obrero de viña.

Con el ingeniero Carlos Casale, analizó el ministro del Interior, aspectos de la política minera nacional.

Posteriormente ingresaron al despacho del general Harguindeguy, industriales metalúrgicos locales, encabezados por el señor Mario Di Césare, quienes analizaron las posibilidades crediticias del Banco Nacional de Desarrollo para el sector con el ministro.

Los señores Ruiz González y R. Sánchez, dialogaron por último con el general Harguindeguy en torno a la posibilidad de incluir a nuestra provincia dentro de la denominada Zona de Promoción Ganadera.

Anoche, al cierre de esta edición, el general Harguindeguy era agasajado con una cena en Bodegas Giol.

Desde mañana cobrarán los empleados públicos

De acuerdo a lo informado por el Ministerio de Hacienda de la Provincia, el siguiente es el plan de pagos al personal de la administración pública provincial:

Mañana cobrarán los agentes de Gobernación, Ministerio de Gobierno, Ministerio de Hacienda, Registro Civil, Penitenciaría, Imprenta Oficial, Legislatura, Ministerio de Obras y Servicios Públicos, Ministerio de Economía, Tribunal de Cuentas, Ministerio de Cultura y Educación, Secretaría de Planeamiento, Poder Judicial y Cuerpo Médico Forense, Bosques y Parques, Dirección Agro Industrial, Hospital Gailhac, Hospital Carlos Pereyra, Hospital Lencinas, Hospital Lagomaggiore y Hospital Metraux.

El jueves, se pagará en la Policía: Cuerpo de vigilantes, División Tránsito, Secc. 7ª, 27, 33ª, División Bomberos, profesores y seccional Uspallata, caballería y seccionales 9ª, 16ª 25ª y 31ª, Sub oficiales, Imprenta Oficial y Servicios auxiliares y el personal superior. También cobrarán los empleados del Ministerio de Bienestar Social centros de salud capital, Hospital Emilio Civit y Hospital Central.

Cortes de luz en Guaymallén y Godoy Cruz

Agua y Energía Eléctrica suspenderá hoy el servicio eléctrico en dos sectores de los departamentos de Godoy Cruz y de Guaymallén, con motivo de mejoras en las instalaciones. En Godoy Cruz el corte se practicará de 8.30 a 11.30 aproximadamente en la zona comprendida por calles Joaquín V. González, Hualpa, línea del Ferrocarril Belgrano (límite) e Ingenieros, ubicada al Sur del Matadero Mendoza.

En Guaymallén la interrupción será de 9 a 12 aproximadamente en la zona comprendida por barrios Gomensoro, Belgrano, Ferroviario, San Lorenzo, Chedrón y Los Ceibos, calle Gomensoro, de Colón a Mitre y sus adyacencias.

Culminan actos del Día de la Obstétrica

Culminará hoy los actos celebratorios del Día de la Obstétrica, que fueron organizados en forma conjunta por el Departamento de Obstétricia de la Subsecretaría de Salud Pública de la provincia y la Sociedad Obstétrica Mendocina. A las 11 se oficiará una misa en la capilla del colegio María Auxiliadora y a las 12 se rendirá un homenaje al general San Martín depositando una ofrenda floral al pie del monumento ubicado en la plaza que lleva el nombre del prócer. Posteriormente será servida una comida de camaradería en un local céntrico. En su transcurso serán agasajadas las obstetras Sara Gatari, Rosa Blanco Favas, Clementina del Carmen Moyano de Ayala y Hortensia G. de Martínez, en virtud de haberse jubilado en el Ministerio de Bienestar Social de la Provincia.

Como parte del programa celebratorio se realizó un curso de educación para la salud, cuyo acto de apertura contó con la presencia del subsecretario de Salud Pública, doctor Gerónimo Cañas.

Mercado de Vinos

La comisión de precios del Mercado de Vinos local mantuvo para ayer los valores de $ 2.200 por hectolitro para los tintos de corte, $ 1.600 para los tintos expedición; $ 1.300 para los criollos y $ 1.700 para los blancos de uvas blancas, provenientes de cuotas vigentes de prorrateo.

Los promedios de ayer logrados en 159 contratos, que comprenden operaciones concertadas dentro de los últimos 30 días, fueron de $ 1.967.69 por hectolitro para los tintos, $ 1.233,75 para los criollos y $ 1.578,33 para los blancos.

Asuntos laborales

Citación. — La intervención militar en la Delegación Regional Mendoza del Ministerio de Trabajo citó al señor Felipe Romero para que concurra a la asesoría letrada de la repartición, San Martín 2160, ciudad, cualquier día hábil, de 7.30 a 13.

Entidades Culturales

Instituto Cuyano de Cultura Americana. — El 5 de setiembre a las 17, realizará asamblea ordinaria anual en calle Juan B. Justo 343 de Godoy Cruz. Entre otros puntos tratará la memoria, balance, inventario, cálculo de recursos y gastos del ejercicio cerrado el 20 de junio, informe de la comisión revisora de cuentas y elección de los miembros de la junta directiva.

Finalizada la asamblea se rendirá homenaje a los países que cumplen su efemérides patria durante el mes de setiembre: Brasil, México y Chile. Hablará en el acto la señorita Patrocinio María de la Paz Castro, y el doctor Alberto José Zogbi se referirá a la actividad americanista de Domingo Faustino Sarmiento.

Se hablará hoy sobre estados gripales

Hoy, a las 21.30, la Sociedad de Otorrinolaringología de Cuyo realizará su reunión científica mensual en la que se tratará el tema "Los estados gripales".

El doctor Cicarrelli se ocupará de la virología de la gripe; el profesor Osvaldo Costa tratará el tema de formas clínicas en el adulto; el profesor Lentini disertará sobre estados gripales en la infancia y el doctor Dante D'Angella Patrucco se referirá a aspectos de la gripe en rinología y otología.

La reunión se hará en el salón de San Martín 53, ciudad.

Rectifican saltos de agua en el río Tunuyán Inferior

El Ministerio de Obras y Servicios Públicos, por intermedio del Departamento General de Irrigación, informó que la Subdelegación de Aguas del Río Mendoza estudia el sistema de distribución primaria, a fin de establecer las correcciones y modificaciones necesarias para lograr una mayor eficiencia en el uso del elemento. Con esa finalidad —señalóse— se han mantenido reuniones con los inspectores de los cauces más representativos, derivados del sistema de los canales Cacique Guaymallén y San Martín.

Sobre la base de los estudios y consultas realizadas, en el período comprendido entre ayer y el 13 de setiembre, se ha dispuesto aplicar un sistema de distribución de caudales disponibles, de acuerdo con el cuadro adjunto.

Rectificación de saltos

Ante el requerimiento cada vez mayor de agua en las zonas de los departamentos San Martín, Junín, Rivadavia, Santa Rosa y La Paz, en jurisdicción del río Tunuyán Inferior, el gobierno dispuso realizar la obra "Rectificación de saltos — Canal Matriz General San Martín—", recientemente terminada, que beneficiará un área de 73.893 hectáreas de ese sector.

La obra ejecutada consta de dos partes: a) Rectificación del segundo salto existente aguas abajo del dique Tiburcio Benegas para reducir su altura con el objeto de hacer descender el pelo de agua y evitar los derrumbes de los bordes marginales y los revenimientos que, en terrenos existentes sobre la margen derecha, perjudican a cultivos y plantaciones. b) Construcción de una submuración de hormigón ciclópeo en el muro marginal izquierdo, junto al mismo dique, que protege de los efectos erosivos del agua derivada del mismo, a la ruta provincial Nº 61. Incluye la construcción de un diente de hormigón ciclópeo, dispuesto transversalmente y, en el mismo lecho del canal matriz General San Martín, la prolongación y reconstrucción de la platea de fondo, con el muro marginal derecho también de hormigón ciclópeo.

Debe agregarse que el canal de riego para los canales derivados de los diques Tiburcio Benegas y Phillips se inició el 17 de agosto, a las 22. La decisión fue adoptada tratando de compatibilizar las reales necesidades de los cultivos y los pedidos efectuados por los inspectores de cauces con el plan de obras en ejecución y las disponibilidades hídricas reales.

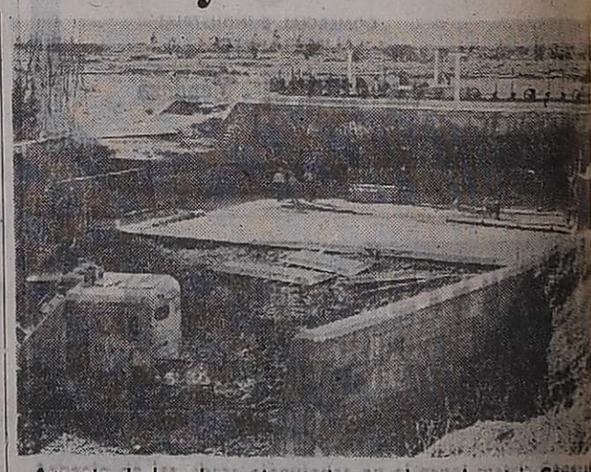

Aspecto de las obras ejecutadas en el canal matriz General San Martín.

Cuadro de distribución de caudales

Cauce	Inicia	Termina	Total
Canal Compuertas	30/8: 8 hs.	4/9: 8 hs.	120 hs.
Hijuela 1ª Vistalba	30/8: 8 hs.	9/9: 8 hs.	240 hs.
Margen derecha	30/8: 8 hs.	9/9: 8 hs.	240 hs.
Ilij. 2ª Vistalba - 1ª Guiñazú	30/8: 8 hs.	1/9: 21.30 hs.	61 hs. 30'
Hij. Lima - Chacras de Coria, La Falda - Calderón - Morales, Solanilla - Villanueva	30/8: 8.30 hs.	1/9: 22 hs.	61 hs. 30'
Hij. 2ª Guiñazú - Canal Matriz Gil	30/8: 10.30 hs.	1/9: 24 hs.	61 hs. 30'
Dique Carrodilla	2/9: 0.30 hs.	5/9: 3.30 hs.	74 hs. 50'
Dique Pilar e Hij. Sánchez	2/9: 0.30 hs.	5/9: 3.30 hs.	74 hs. 50'
Dique Tajamar	2/9: 1 hs.	5/9: 4 hs.	74 hs. 50'
Dique Algarrobal	5/9: 5.30 hs.	9/9: 18.10 hs.	103 hs. 40'
Hijuela Esteban	5/9:: 10.30 hs.	9/9: 18.10 hs.	103 hs. 40'
Canal Sauce - Jocoli - Canal Auxiliar Tulumaya	5/9: 10.30 hs.	9/9: 18.10 hs.	103 hs. 40'
Canal Lunlunta	30/8: 8 hs.	4/9: 12 hs.	124 hs.
Canal Naciente - C. Barranca	30/8: 8 hs.	4/9: 12 hs.	124 hs.
Canal Ortega - C. Chachingo	4/9: 12.30 hs.	9/9: 8.30 hs.	116 hs.
Canal Céspedes	4/9: 12.30 hs.	9/9: 8.30 hs.	116 hs.
Tramo Inferior en Paso de las Piedritas	9/9: 8.45 hs.	13/9: 8.45 hs.	96 hs.

Actividad educacional

Remplazos en escuelas primarias

Se ofrecerán hoy remplazos en las siguientes escuelas primarias:

—Escuela Domingo Bombal, Capital, a las 13.30, enseñanza común, turno tarde, con 14.685 puntos en orden decreciente.

—Escuela Nº 338 "José María Gutiérrez", La Bajada, Lavalle, enseñanza común (80 por ciento de bonificación por zona).

—Escuela Nº 270 "Tomás Prisco", Junín (La Colonia), a las 10, enseñanza común, con 14.495 puntos.

—Escuela Nº 123 "Ricardo Báez", Las Heras a las 14, dos de enseñanza común con 10.075 puntos.

—Escuela Nº 108 "Tomás Alva Edison", Barrio Santa Ana, Guaymallén, mañana a las 11, enseñanza común con 11.750 puntos.

—Escuela Nº 17 "Hipólito Yrigoyen", Capital, a las 10, enseñanza común, turno mañana, con 24.739 puntos.

—Escuela Nº 131 "Islas Malvinas", Las Heras, enseñanza común, turno tarde, con 23.275 puntos.

—Escuela Nº 21 "Carmen Ponce de Videla", Capital, a las 13.30, enseñanza común, con 14.310 puntos.

—Escuela Nº 110 "María Celsa Basaure de Martínez", Guaymallén, a las 13.30, enseñanza común.

—Escuela Nº 6 "Bartolomé Mitre", Capital, a las 10, maestra de jardín de infantes con 22.870 puntos.

—Escuela Diferencial Nº 17 "Barrio General San Martín", Capital, enseñanza diferenciada.

—Escuela Nº 2 "Presidente Quintana", Capital, a las 10, enseñanza común, turno mañana, con 19.570 puntos.

—Escuela Nº 23 "Ricardo Rojas", Capital, a las 14, enseñanza común turno tarde, con 10.180 puntos.

—Escuela Nº 234 "Coronel Lorenzo Barcala", Alto Salvador, San Martín, a las 13, uno de enseñanza común y uno de educación física.

—Escuela Nº 153 "Juan Cornelio Moyano", Maipú, a las 14.30, jardín de infantes, con 13.500 puntos.

—Escuela Nº 134 "Correo Salinas", Polvaredas, Las Heras, mañana a las 11, uno de enseñanza común y uno de maestra jardinera, ambos con el máximo puntaje.

—Escuela Nº 156 "La Superiora" Russell, Maipú, a las 13.30, enseñanza común, con 11.906 puntos.

—Escuela Nº 87 "José R. Ponce" Guaymallén, a las 11, enseñanza común, con 14.370 puntos.

—Escuela Nº 61 "República del Perú", Godoy Cruz, a las 14, enseñanza común, con 20.892 puntos

—Escuela Nº 70 "Manuel Belgrano", Godoy Cruz, a las 10, enseñanza común, con 15.900 puntos.

—Escuela Nº 4 "Mariano Moreno", Capital, mañana a las 11.30, enseñanza común con 18.990 puntos.

—Escuela Nº 70 "Emaús", Godoy Cruz (La Ripiera), a las 10, enseñanza común.

—Escuela Nº 145 "Patricios", Panquehua, Las Heras, a las 10, Educación Musical, con 14.370 puntos.

—Escuela Nº 162 "Antenor Riveros", Maipú, a las 14.30, enseñanza común.

—Escuela Nº 281, Bernardino Rivadavia", Rivadavia, a las 10, jardín de infantes.

Inspección de Educación Física. La inspectora técnica de Educación Física de la Dirección General de Escuelas, citó para mañana a las 10 a los directores de las escuelas de Guaymallén que participarán en las Terceras Galas Gimnásticas Deportivas y para las 11 a los profesores de la especialidad. Estas reuniones se realizarán en la escuela Nº 100 "Guillermo G. Cano", de San José. A la reunión de las 11 deberán concurrir también, los maestros de dibujo y de manualidades de las escuelas números 81, 82, 83 y 100.

Escuela Nº 113 "Félix Origone", Las Heras. — Personal de la Dirección de Tránsito y Transporte dará hoy una clase sobre educación vial dedicada a los alumnos de este establecimiento, que funciona en Belgrano 632, Las Heras.

Reunión maestras jardineras zonas C y D de Capital. — La inspectora técnica seccional, señorita María de La Paz Castro, a cargo de la primera zona C y D de Capital, citó a directores y maestras jardineras de su jurisdicción, a la reunión que se llevará a cabo mañana, a las 9 y a las 16, en el local de la Escuela Nº 9, "Patricias Mendocinas".

Director de Escuelas Nacionales. — Supervisión Seccional de Escuelas Nacionales de Mendoza, citó al personal directivo y maestro de mayor puntaje de las escuelas del Gran Mendoza, zonas A y B, a la reunión que se hará mañana, a las 8.30, en la Escuela Hogar Nº 16 "Carlos María Biedma".

Educación Musical Sección A. — Mañana, a las 10, en la Escuela "Patricias Mendocinas", ciudad, se reunirán la inspectora técnica seccional de música y docentes de la especialidad, de escuelas oficiales y privadas.

Escuela Nº 129, "Coronel Manuel J. Olascoaga". — En el local del establecimiento tendrá lugar el 11 de setiembre, a las 21, un asado de camaradería para agasajar a la señora Concepción Menéndez de Masbou, con motivo de acogerse a los beneficios de la jubilación.

Escuela del Magisterio. — Mañana, a las 9.30, se reunirá el consejo asesor de la Escuela del Magisterio en el edificio de calles Belgrano y Sobremonte. Se solicitó puntual asistencia.

Ofrecimientos en enseñanza media

Se ofrecerán remplazos o cargos en las siguientes escuelas de nivel medio:

Escuela BM Nº 1 "Fray Luis Beltrán", de capital, hoy a las 11.30 (tercer llamado), en carácter de remplazo tres horas de Historia de segundo año. Presentar bono de puntaje y certificados de salud y de buena conducta.

—Escuela BM Nº 6 "Herminia Morales de Ramponi", Avenida Libertad 806, Villa Nueva, Guaymallén, el jueves 2, a las 10, en carácter interino por renuncia, tres horas de Pedagogía de cuarto año y dos horas de Política Educacional de sexto año. Los interesados deben presentar certificados de aptitud física y de buena conducta y la planilla de tabulación de la Junta de Calificaciones de Enseñanza Media.

—Escuela Técnico Industrial "Emilio Civit", Maipú, hoy a las 15.30, tres horas de Luminotecnia de sexto año Electricidad (tercer llamado); seis horas de Instalaciones Eléctricas de sexto año Electricidad (tercer llamado); dos horas de Geografía de segundo año IV división (segundo llamado), un cargo de ayudante de trabajos prácticos Petroquímica (segundo llamado); un cargo de maestro de Taller Especializado Motores (segundo llamado) y cinco horas Máquinas Eléctricas de sexto año Electricidad (segundo llamado).

—Escuela de Bachillerato Técnico Químico Nº 11, Belgrano 777, Las Heras, el jueves, a las 10, dos horas suplentes de Inglés de tercer año segunda división.

—Escuela de Comercio Nº C-5, de Chacras de Coria, el jueves a las 9.30, tres horas de Historia de primer año, en carácter de remplazo.

—Instituto Pedagógico del Oeste E-26, Lavalle 393, Ciudad, de 8 a 12, un cargo de preceptor, con edad mínima de 30 años.

Autoridades de la Caja Nacional de Ahorro y Seguro explican en conferencia de prensa detalles del certamen.

Concurso literario infantil organiza la Caja de Ahorro

La Caja Nacional de Ahorro y Seguro, junto con el Consejo Nacional de Educación y Editorial "Atlántida", ha organizado un concurso literario infantil para alumnos de todas las escuelas primarias del país.

Para dar a conocer detalles del certamen, las autoridades de la Sucursal Mendoza de la Caja, convocaron a una conferencia de prensa.

El tema del concurso será "La Argentina que yo conozco" que "permitirá —según se informó— que los participantes expresen por escrito las vivencias que hayan obtenido a través de viajes o excursiones y que le hayan permitido conocer algún lugar del país". Se aclaró que en los casos en los que los participantes no tengan tal tipo de experiencias, podrán referirse a su lugar de residencia o el de algún familiar.

También se expresó que aunque el tema ha sido elegido para permitir una mayor amplitud en el relato, en caso de una oración, con contenido por demás significativo, el jurado podrá elegir ese trabajo antes que una redacción extensa.

Los premios

En relación con los premios instituidos, se busca la motivación en todos los niveles de la escuela: alumno, aula y establecimiento. El premio que obtendrá el alumno ganador, consistirá en una importante cantidad de material didáctico para la escuela en la que estudia.

De acuerdo con lo informado, ya se han iniciado en Mendoza las gestiones tendientes a lograr el apoyo de las autoridades del Ministerio de Cultura y Educación y la autorización de la difusión de las bases y promoción del concurso en los establecimientos primarios de su dependencia.

Las bases

Podrán participar en el concurso todos los alumnos de las escuelas de enseñanza primaria del país. Se han determinado tres niveles: 1º) primero, segundo y tercer grados; 2º) cuarto y quinto grados, y 3º) sexto y séptimo grados.

El tema para todos los niveles será "La Argentina que yo conozco" y cada participante presentará un solo trabajo en forma de una oración, relato breve o una narración. El jurado estará integrado por dos representantes del Consejo Nacional de Educación, Editorial Atlántida y Caja Nacional de Ahorro y Seguro.

Los interesados en recabar mayor información, deberán dirigirse a la Sucursal Mendoza de la Caja Nacional de Ahorro y Seguro, Buenos Aires 125, y en San Rafael, a San Lorenzo 89.

En la conferencia de prensa estuvieron el gerente de la sucursal Mendoza, señor Alberto Laudadio; el jefe de administración, señor Oscar Locatelli y el subgerente, señor Alberto Sario.

Aclaración sobre entrega de viviendas

Con referencia a una información sobre ocupación de casas en el barrio policial en la Villa de Junín, la secretaría de prensa de la Asociación Mutual de Suboficiales y Agentes de la Policía de Mendoza aclaró "que ninguna autoridad de AMSA está en condiciones de entregar las llaves de las casas ni mucho menos la vivienda, sino que esa actividad la ejecuta el Banco Hipotecario Nacional Sucursal Mendoza".

Aclara también que las viviendas que faltan entregar en el barrio de la villa de Junín, "son aquellas cuyos pre-adjudicatarios no han cumplimentado la documentación legal exigida por el BHN. En los casos de las personas que han realizado esos trámites ante el citado banco, se está a la espera de que la institución disponga en definitiva, aclarándose que de acuerdo a la reglamentación interna, tiene 30 días para hacerlo".

La entidad expresó finalmente que "muchos de los pre-adjudicatarios no han completado la entrega de dinero correspondiente a la cuota inicial ante el Banco Hipotecario, y otros no presentaron el certificado que otorga el Registro de la Propiedad"

Entidades diversas

Comisión de Vitalicios del Club Mendoza de Regatas. — Ha organizado para el viernes, a las 21.30, la cena mensual de camaradería. Las tarjetas podrán reservarse en la cantina del club, **hasta mañana**, a las 20.

Puntaje para préstamos a la actividad hotelera del Banco de Desarrollo

A raíz del campeonato mundial de fútbol que nuestro país organiza para 1978, el Banco Nacional de Desarrollo ha dado a conocer un comunicado relacionado con el otorgamiento de préstamos para la actividad hotelera en Rosario, Mendoza y Capital Federal.

El comunicado expresa que la institución crediticia en los análisis preselectivos de los proyectos, adjudicará puntaje en los aspectos técnico, patrimonial, financiero y económico y crediticio, conforme a las siguientes pautas:

Para el aspecto técnico: arquitectura en general y frente en particular (calidad, estilo, etc.); recepción (amplitud, calidad, etc.); habitaciones con vista exterior (mayor porcentaje); salones (amplitud, calidad, etc.). Existencia de saloncitos privados para reuniones, salón de lectura, etc.; amplitud de las habitaciones; amplitud de los baños; circulación de servicio, independiente; cocheras en el edificio; piscina; comedor de niños; telex; T.V. en las habitaciones y lavandería propia.

Como penalidades se mencionan: atraso en el comienzo de la obra (apercibimiento); a los tres meses control marcha plan de trabajo (apercibimiento); a los tres meses presentación de los planos aprobados (apercibimiento); a los cinco meses fijación de un plazo perentorio para recuperar tiempo; a los ocho meses suspensión de los desembolsos y ejecución del crédito, si el atraso no es recuperable. En todos los casos de atrasos comprobados, la firma deberá presentar un plan de recuperación del tiempo perdido, que será rigurosamente controlado.

Para los aspectos patrimonial, financiero y económico, las pautas indicadas son: participación del banco en el costo total del proyecto; inversiones realizadas en el proyecto con relación a su costo total e índice de endeudamiento total, en relación al costo total del proyecto.

Desde el punto de vista crediticio en la preselección de los proyectos, se considerará el margen de garantía al iniciarse el proyecto con relación al importe del crédito; antecedentes y trayectoria de la empresa; antecedentes en actividad hotelera; responsabilidad de los socios accionistas y antecedentes de la empresa contratista.

Asumió el secretario de Obras Públicas

El intendente municipal de San Martín, Dr. Juan Bertarini, puso en funciones al nuevo Secretario de Obras Públicas, ingeniero Joaquín García.

El nuevo funcionario fue nombrado mediante el Decreto Nº 380/76, y remplaza al ingeniero Rodolfo Nieto, cuya renuncia fue aceptada.

Cultos en honor de la Virgen del Carmen de Cuyo

Centenares de alumnos de primero a séptimo grado del Colegio "María Auxiliadora" de ciudad honraron a la virgen del Carmen de Cuyo, Patrona y Generala del Ejército de los Andes y Patrona de la Escuela Primaria.

La ceremonia litúrgica —solemne misa— fue oficiada en la basílica de San Francisco por el guardián del templo, fray Luis Gudiño.

El sacerdote pidió a los asistentes "unámonos en la oración, a la Virgen y en el altar del Señor por las intenciones y necesidades de todo el colegio, sus alumnas, sus profesoras y de la institución que dirige dicho establecimiento".

Al acto asistieron además, la rectora del Colegio, hermana María Ligia Wenk; la directora de la escuela primaria, hermana Irma Lucchino y el personal docente. El coro infantil dirigido por la hermana Elizabeth Bonn entonó temas religiosos tradicionales y de inspiración.

Delegación asistente a la misa de ayer.

Para hoy

Proseguirán hoy, en la basílica de San Francisco, los cultos en honor de Nuestra Señora del Carmen. Diariamente hasta el 7 se oficiarán misas a las 9; a las 10 y a las 20. A las 10.30 se rezará la novena de la Virgen y la homilía estará a cargo del padre Luis Santiago.

Durante la misa de 10, visitarán el templo el Colegio del Sagrado Corazón y el de las Hermanas Padre Caret.

Sobre aspectos básicos de la minería dictarán curso

Durante la conferencia de prensa en la que se dieron detalles del curso organizado por el Museo "Profesor Tellechea".

Coincidiendo con la celebración del "Día de la Industria" y en adhesión a esta celebración, se iniciará un curso de divulgación de aspectos básicos de la actividad minera, organizado por el Museo "Profesor Antonio Tellechea".

Para dar detalles del curso, el museo citó a una conferencia de prensa en la que estuvieron presentes el director, profesor José Blasco Palmieri, el profesor Roberto Zubiría y el doctor Horacio Díaz, de la Asociación Amigos del Museo Tellechea.

En la ocasión se informó que el cursillo es auspiciado por el Ministerio de Economía de la Provincia, el Centro de Minería, la Asociación Geológica y el Colegio de Ingenieros de Minas, además se cuenta con la adhesión y colaboración del Servicio Cultural e Informativo de los Estados Unidos.

El objetivo

De acuerdo con lo informado, el objetivo del curso es hacer conocer aspectos de la actividad minera para lograr resaltar su importancia y su futuro como industria capaz de promover no sólo riquezas materiales, sino también importantes movimientos culturales e intelectuales dirigidos hacia ese quehacer.

Al respecto el doctor Días aclaró que "la minería en nuestro país es una actividad inexplotada. Primero, por mal asesoramiento; después por falta de información; también por la escasez de profesionales especializados; etc. Nadie se puede imaginar qué importancia puede llegar a alcanzar una actividad minera bien encaminada. Hasta las universidades podrían formar técnicos y especialistas en materias que son muy importantes para la minería y que en estos momentos no existen en el país.

"Por eso es este curso. Queremos sentar la base para después poder trabajar en el despegue de la actividad. De allí que debamos informar que las inscripciones que hemos tenido para este curso han superado todas nuestras expectativas: alumnos de carreras que tienen que ver con la minería, abogados, ingenieros, técnicos mineros, industriales, etc. Y también hay que aclarar que todos los profesionales que dictarán las clases correspondientes, lo hacen desinteresadamente y sin recibir remuneración alguna. Ponen al servicio de esta idea, nada más que su capacidad profesional, que ya es mucho".

Los fines

Entre los fines del curso se mencionan: formar conciencia sobre los temas específicos para lograr la participación general en el proyecto; tratar de esclarecer con bases de estímulo a los sectores de capital, inversión, empresa y trabajo y despertar vocaciones hacia las carreras profesionales y materias afines a la minería.

Los temas a tratar serán los siguientes: "Reseña histórica y panorama actual de la minería", por los ingenieros Salvador Castro y Carlos Casale; "Yacimientos: origen y clasificación", por el profesor Rodolfo Zubiría y el doctor Horacio Días; "Etapas de la actividad minera", por el doctor Eddy Omar Lavandaio y el ingeniero Augusto Serrano; "Economía minera", por el ingeniero Juan Juan y el químico industrial Manuel Tellechea (h.); "Función de los organismos estatales", por los doctores Emiliano Aparicio, Armando Ortega Furlotti, Luis Alberto Barrionuevo, José Luis Bianchi, Horacio Días y Cristóbal de la Mota; "Legislación minera", por el doctor Mariano Ramírez; "Regímenes de promoción", por los doctores Lavandaio y de la Mota, y "Función de la minería de Mendoza", por el doctor Rómulo Remo Romani.

Las clases se dictarán todos los jueves, a partir del 2 de setiembre, a las 19.30, en la sede del Museo, Yrigoyen 151, ciudad.

El jueves próximo, antes de la iniciación del curso, se inaugurará la sala de conferencias del museo.

Visita

Por invitación especial de la Fundación "Antonio Castro", el arzobispo de Mendoza, monseñor Olimpo Santiago Maresma y el canciller del Arzobispado, padre Aurelio Bertagna, realizarán hoy a las 18 una visita al Departamento Museo "Manuel Tellechea" en su sede de Hipólito Yrigoyen 151.

Serán recibidos por el presidente de la entidad, ingeniero Salvador Castro y señora, y demás miembros del directorio, personal del museo y representantes de la Asociación de Amigos de la institución.

Mercado de Valores

El Mercado de Valores de Mendoza, S.A., informó que en su rueda Nº 2347, se operó sobre un total de $ 4.709.238, con los siguientes cierres: V.N.A., 2ª serie, $ 1.753.70; V.N.A. 3ª serie, $ 574.50; V.N.A. 4ª serie, $ 355.30; V.N.A., 4ª 2ª serie, $ 250.90; Federal S.A., $ 124; Celulosa, $ 43; Atanor S.A.M., $ 75; Celulosa Cup. Nº 59, $ 3,60.

Universidades

Facultad de Ciencias Económicas San Francisco. — Citó a todos los egresados que hayan completado sus estudios en fecha posterior al 4 de octubre de 1975, para el 7 de setiembre a las 19.

Nacional de Cuyo

Facultad de Filosofía y Letras. — Fue designado, en la Facultad de Filosofía y Letras de la Universidad Nacional de Cuyo, como profesor titular interino de "Historia de la Filosofía Medieval", el doctor en Filosofía Francisco Letizia. El doctor Letizia ejerce la docencia universitaria en nuestro país, en forma ininterrumpida, desde hace 25 años. Por ese entonces, se vincula a la Universidad Nacional de Cuyo, siendo profesor cofundador de la Facultad de Ciencias Médicas. Actualmente y, desde hace varios años, es profesor en la Facultad de Ciencias Económicas. Dicta "Historia de la Cultura y Educación" en la Facultad de Antropología Escolar de la Provincia y en la Facultad de Humanidades y Ciencias de la Educación de la Universidad Católica Argentina. El doctor Francisco Letizia, es nacido en Italia y argentino naturalizado. Obtuvo en su tierra natal el título de doctor en Filosofía, otorgado por la Universitá Di Napoli. En ese mismo país realizó estudios de especialización de postgrado bajo la dirección de Michele Sciacca y Vittorio Bertoldi. En 1965 fue condecorado por el gobierno de la República Italiana por su obra difusora de la lengua y la cultura italiana en la República Argentina.

De Mendoza

Facultad de Arquitectura y Urbanismo. — Las películas tituladas "Alternativa urbana" y "Richard Hunt, escultor", cedidas por el Servicio Cultural e Informativo de los Estados Unidos, se exhibirán el 2 en el aula magna de la Facultad. El acto forma parte del programa de extensión universitaria preparado por el departamento homónimo de la facultad para el presente curso lectivo.

INVITACION A UN MUNDO INEDITO DE CONFORT

Venga a admirar y disfrutar en los 1.200 MTS2. de nuestro SALON - EXPOSICION Las últimas colecciones de: ALFOMBRAS - CORTINADOS TAPICERIA Y LINEA BLANCA.

EN MELTOCUYO . . SE PUEDE
Anticípese a la Primavera y transforme su hogar su oficina . . su negocio. VENGA A:

MELTOCUYO S.A.
CREADORES DE CONFORT
ADOLFO CALLE 318 - SAN JOSE - MENDOZA

ACEROTUB CUYO
División de OKS Hnos. y Cía. SACIFA
DISTRIBUIDORES DE ELECTRODOS CONARCO
La más amplia línea dentro de cada tipo de toda la gama de diámetros requeridos. Amplio stock. El mejor precio y las mejores bonificaciones. Consúltenos.
Un electrodo para cada necesidad
IMPORTANTES BONIFICACIONES FINANCIACION
ENTREGA INMEDIATA
CARRIL CERVANTES 2330 · Tel. 221569 - 225101
GODOY CRUZ

FOTO CARNET POSTAL
RETOCADA - DE OBSEQUIO - UN MINUTO
FOTO LUZ CAMARA
9 de Julio 1592 esquina General Paz
31|8|C|881|31|3

Bianchetti
MAS DE UN SIGLO PESANDO EN EL PAIS
SISTEMAS DE DOSIFICACION POR PESAJE ELECTRONICO O ELECTRO-MECANICO.
Provisión y asesoramiento técnico:
AUTOMATIZACION Y CONTROLES INDUSTRIALES S.R.L.
9 de Julio 1030 - 2º piso - Local 10
Tel. 291727 - Mza.
RADIUS

PROTECCIUM-2
La seguridad de sus hijos...
TELEF. 222624

TODAVIA NO LE CONTESTO A ROMBO 80?
Vamos...No deje pasar esta oportunidad de ser dueño de un Renault 12 0 Km.
Sólo tiene que contestar tres facilísimas preguntas.
Vea hoy mismo a su Concesionario Renault, o vaya a Asorte S.A., Carlos Pellegrini 1091, y pida las bases del Gran Concurso Rombo 80.
Apresúrese,el 11 de septiembre cierra la inscripción.
BENEFICIO EXTRA
Entre todos los integrantes de cada grupo, que se suscriban durante el período del GRAN CONCURSO, habrá un sorteo especial de dos unidades O Km, cuyos beneficiarios estarán exentos del pago de las 40 cuotas.
Solicite mayor información.
ROMBO 80
Plan de ahorro por grupos cerrados
Asorte S.A.
de ahorro para fines determinados
Con el respaldo de
RENAULT ARGENTINA S.A.
Av. del Campo 1496 Buenos Aires
Tel. 51-2813/15 52-7189/8383/6881/6248
R. DE LUCA PUB. S.A.

HOTEL CENTRAL
60 HABITACIONES
con o sin Baño Privado
1 Cuadra Plaza Congreso Nacional
ALSINA 1693
Bs. Aires - Tel. 49-8785
31|8|F 22001|31|8

Cada día más cerca de su domicilio.
HOY inauguramos en la ciudad de san rafael, nuestra nueva casa sarmiento
Ubicada en local de la firma FRANCISCO GARCIA e hijos S.A.
SARMIENTO 425
SAN RAFAEL
Mañana habilitamos esta nueva casa para ofrecer servicio bancario integral.
BANCO DE MENDOZA
Su dinero en "el Mendoza", trabaja para Mendoza.

AVISOS FUNEBRES

SEPELIOS

JUAN GERMAN GARCIA MUÑOZ
Q. E. P. D.
Falleció el 29-VIII-1976

Su esposa: Felipa Calero; su hijo: Gilberto García, madre política: Patrocia Fernández Vda. de Calero, hija política, nietos, hermanos políticos, tíos, sobrinos, primos y demás familiares participan con pesar su fallecimiento e invitan al sepelio de sus restos hoy a las 17 horas en el cementerio de Palmira. Casa mortuoria Belgrano 160, Palmira. Servicio Cochería Flores de S. Flores, San Martín.
31|8|F|99547|3131|8

JUAN GERMAN GARCIA MUÑOZ. - Q.E.P.D. - Falleció el 30-VIII-1976. - Su tía: María F. de García, sus primos: Oscar, Justo, Emilio, Carlos y Anita García, primos políticos: Ismael Riquelmes, Emma Laurenti, Blanca Miguele, y Angela Hidalgo participan con profundo dolor su fallecimiento e invitan al sepelio de sus restos.
31|8|F|99546|31|8

JUAN GERMAN GARCIA MUÑOZ. - Q.E.P.D. - Falleció el 30-VIII-1976. - Sus sobrinos: Santiago Arrigo (hijo), Hilda Abraham, Manuel Hernández, Regina Arrigo, José M. Arrigo, Ana Bartolosi, Oscar y Omar Arrigo, Vitmar, Eyi, Hugo y Chiquitín Hernández, Anita Hernández, Adriana y José Arrigo, participan con dolor su fallecimiento e invitan al sepelio de sus restos.
31|8|F|99546|31|8

JUAN GERMAN GARCIA MUÑOZ. - Q.E.P.D. - Falleció el 30-VIII-1976. - Sus primos: Argentino Herrera, Edmundo Ruiz, Antonio, Cacchione, Emiliano Alvarez y sus respectivas filias., participan con profundo dolor su fallecimiento e invitan al sepelio de sus restos.
31|8|F|99546|31|8

JUAN GERMAN GARCIA MUÑOZ. - Q.E.P.D. - Falleció el 30-VIII-1976. - Su madre política: Patricinia Vda. de Calero, hermanos políticos: Santiago Arrigo, Benigna Calero, Segundo Suárez, Juliana Calero, José Alberto Cerutti, Vicenta Calero, Francisco Calero y Mariana Derra, sus sobrinos: Santiago, Regina, Lidia y José Matías Arrigo, Margarita Vicente, Saturnino y Tita Suárez, María Berta y Alberto Matías Cerutti, Susana Lourdes, Miriam, Norma Isabel y Francisco Calero participan con dolor su fallecimiento e invitan al sepelio de sus restos.
31|8|F|99546|31|8

JUAN GERMAN GARCIA MUÑOZ. - Q.E.P.D. - Falleció el 30-VIII-1976. - Sus hermanos políticos: José Alberto Cerutti, Vicenta Calero de Cerutti, sobrinos: Berta María Cerutti de Guiseppone y Alberto Matías Cerutti, sobrinos políticos Humberto Aldo Guiseppioni, futura sobrina política: María del Carmen Andrada participan con gran pesar su fallecimiento e invitan al sepelio de sus restos.
31|8|F|99546|31|8

JUAN GERMAN GARCIA MUÑOZ. - Q.E.P.D. - Falleció el 30-VIII-1976. - Su comadre: María Vda. de Donaire, hijos: Corsina, Teófilo, Antonio, Pedro José, María Petrona, Cipriano, Benito, Josefina, Garip, Pinina y Ciro Donaire y sus respectivas familias, sus ahijados: Carlos Donaire y Margarita Suárez de Donaire, sobrinos: Mabel Noemí, María Magdalena, Jesús Ramón, Lalira Liliana, Carlos y Rubén Donaire, participan con profundo dolor su fallecimiento e invitan al sepelio de sus restos.
31|8|F|99546|31|8

JUAN GERMAN GARCIA MUÑOZ. - Q.E.P.D. - Falleció el 30-VIII-1976. - Filias. de: Ramón T. Ocampo, Tufi Kairuz, Orlando Hudson, Elena Vda. de Rodríguez, José Avatte, Isabel Vda. de Molina, Ernesilda y Ema Campos, Joaquín Da Silva, Clarivel Silva, Pedro Bravo, José Tamoni, Antonio Martínez, Remigio Molina, Juan Carmona, Guillermo Carmona, Hortensia Vda. de Giménez, Flia. Demaría, Víctor Licari, Lorenzo Moran, Félix Plaza y Raúl Herrera participan el fallecimiento de su vecino y amigo e invitan al sepelio de sus restos.
31|8|F|99546|31|8

JUAN GARCIA. - Q. E. P. D. - Falleció el 30-VIII-1976. - Oscar Bustos, Oscar Raúl Bustos, Roberto Bustos y Roque Tellini y sus respectivas familias, participan con profundo pesar el fallecimiento de su dilecto amigo e invitan al sepelio de sus restos.
31|8|F|22254|31|8

JUAN GARCIA. - Q. E. P. D. - Falleció el 30-VIII-1976. - Filias. de: José Cipolla, Rufino Basco, Juan Elaskar, Alberto Domínguez, Juan F. Coniglione, Elvira Vda. de Basco, Saverio José Gitto, Egila de Castro, Matilde de Giagnoni, Angel Torti, Catalina Migura, César Cruz y Sra., José Cabrera, Juan F. Castro, Angel Vargas, José Russo y Sra., Vicente Feleo y Saverio Gitto, participan con pesar su fallecimiento e invitan al sepelio de sus restos.
31|8|F|22254|31|8

JOSEFA BERDIANO
Vda. de CRISSIMONE
Q.E.P.D.
Falleció el 30-VIII-1976

Sus hijos: Francisco, Salvador, Antonio y Rosa Crissimone Vda. de Parisi; hijas políticas: Elena Romano, Victoria Rosa Puevonet y Anita Cuesta; hermanos: Joaquín y Cayetano Berdiano; nietos, sobrinos y demás deudos, participan con pesar su fallecimiento e invitan al sepelio de sus restos hoy, a las 18 horas, en el cementerio de Buen Orden. Casa de duelo: Calle 9 de Julio s|n. La Colonia, Junín. Servicio: Cochería Flores, de S. Flores, San Martín.
31|8|F|99553|31|8

JOSEFA BERDIANO Vda. DE CRISSIMONE. - Q.E.P.D. - Falleció el 30 - VIII - 1976. - Su desconsolada hija: Rosa C. de Parisi; nietos: Antonio Felipe, María y Rosa Parisi; nietos políticos: Carmen de Parisi, Salvador Virdiano y Carlos R. Beccari y bisnietos, participan con profundo dolor su fallecimiento e invitan al sepelio de sus restos.
31|8|F|99555|31|8

PEDRO PILAR GODOY
Q. E. P. D.
Falleció el 30-VIII-1976

Su esposa, Petrona Lavizzari de Godoy, hijos Nelly, Héctor Mario Godoy; hijos políticos: Héctor V. Mas y Rosa Moreno, hermanos Mercedes, María Eva, Ana Victoria, Esperanza, Genoveva, Elba Antonia, José Miguel, hermanos políticos, nietos, sobrinos y demás deudos, participan con pesar su fallecimiento e invitan al sepelio de sus restos hoy a las 15.30 hs. en el cementerio de Buen Orden. Casa de duelo: Mitre 571, San Martín. Servicio: Cochería Flores, de S. Flores, San Martín.
31|8|F|99548|31|8

PEDRO PILAR GODOY - Q. E. P. D. - Falleció el 30-VIII-76 - Sus hijos: Nelly Godoy de Mas y Héctor Mario Godoy, participan con pesar su fallecimiento e invitan al sepelio de sus restos.
31|8|F|99549|31|8

PEDRO PILAR GODOY - Q. E. P. D. - Falleció el 30-VIII-76 - Nietos: Héctor H. Mas, Roberto Osvaldo, Carlos Hugo, Olga Liliana, Marcela Alejandra; nieta política: Juanita Nazzaretto; bisnieta: Pamelita Elizabeth, futuros nietos políticos: Lita, María Inés y Oscar E. García, participan con pesar su fallecimiento e invitan a acompañar sus restos.
31|8|F|99549|31|8

PEDRO PILAR GODOY - Q. E. P. D. - Falleció el 30-VIII-76 - Guillermo Cummaudo y familia, Sebastián Cummaudo y señora, José Cummaudo y familia, Víctor Hugo Sánchez y señora, Juan Carlos Carcereri, familia Buran y Zúñiga, familia Pelicione y Daniel R. Zecca y Amadeo Marigliano y familia, participan con pesar el fallecimiento de su amigo y vecino, e invitan al sepelio de sus restos.
31|8|F|99549|31|8

PEDRO PILAR GODOY - Q. E. P. D. - Falleció el 30-VIII-76 - Familias: González, Buchacra, Restiffo, Enriz, Moreno, Elsa de Patti, Libanti, Feleo, Sortino, Rosa de Sortino, Sosa, Berríos, Vitale, Dr. Negri, Perelló y Achapar, participan el fallecimiento del señor padre de sus vecinos y amigos Porota y Héctor Mas, e invitan al sepelio de sus restos.
31|8|F|99549|31|8

PEDRO PILAR GODOY - Q. E. P. D. - Falleció el 30-VIII-76 - C. Dattilo S.A., participa su fallecimiento.
31|8|F|99549|31|8

PEDRO PILAR GODOY. - Q.E. P.D. - Falleció el 30-VIII-1976. Luis Martínez y Américo Lavizzari y sus respectivas Filias., participan su fallecimiento e invitan al sepelio de sus restos.
31|8|F|99554|31|8

GREGORIA RAMOS
Vda. de GALLARDO
Q.E.P.D.
Falleció el 30-VIII-1976

Sus hijos: Julia, Elba, Inés y Angel; sus hijos políticos: José García, Hipólito Arca, Carlos Gómez, Pierina Berzano, Rosa Triunfetti; nietos: Antonio, Elsa, Graciela, Carlitos, Susana, Lili, Lucy, José, Marina, Viviana, Darío, Oscarcito; bisnietos, sobrinos y demás deudos, participan su fallecimiento e invitan al sepelio de sus restos hoy, a las 11 horas, en el cementerio de la Capital. Casa mortuoria: Tiburcio Benegas 2322, Ciudad. Servicio: Cochería San Miguel.
31|8|C|816|31|8

GREGORIA RAMOS Vda. de GALLARDO. - Q. E. P. D. - Falleció el 30 - VIII - 1976. - Perla, Alicia, Norma, Boby y Rodolfo, Héctor, participan con profundo dolor el fallecimiento de la madre de su amigo Angel, e invitan al sepelio de sus restos.
31|8|C|028|31|8

GREGORIA RAMOS Vda. de GALLARDO. - Q. E. P. D. - Falleció el 30 - VIII - 1976. - Familias: Lira de Gómez, Francisca, Carlos I. Gómez y Sra., Armando J. Gel y Sra., Aldo A. Gómez y Sra., participan con profundo dolor su fallecimiento e invitan al sepelio de sus restos.
31|8|C|954|31|8

GREGORIA RAMOS DE GALLARDO - Q.E.P.D. - Falleció el 30-VIII-1976. - La comisión directiva y personal en general de "Mutual de Ayuda Entre Personal Diesel del F. C. G. San Martín Ltda"., participan con profundo pesar el fallecimiento de la señora madre del empleado señor Angel Custodio Gallardo y que sus restos serán inhumados hoy, a las 11 hs. en el cementerio de la Capital.
31|8|C|843|31|8

HIPOLITO MOYANO
Q.E.P.D.
Falleció el 29-VIII-1976

Su esposa, Adelfa Escudero de Moyano; sus hijas: Irma, Carmen e Hilda; hijo político, Armando Bordallo; nieta, María del Carmen; hermanos: Víctor Elías, Evangelina, Dora y Sor Asunta Moyano; hermanos políticos, sobrinos, primos y demás deudos, participan con pesar su fallecimiento e invitan al sepelio de sus restos hoy, a las 11 horas en el cementerio de Buen Orden. Casa de duelo: Pedro Vargas 230. San Martín. Servicio: Cochería Flores, de S. Flores, San Martín.
31|8|F|99544|31|8

HIPOLITO MOYANO. - Q.E.P. D. - Falleció el 29-VIII-1976. Su hermano, Víctor Moyano; hermana política, Lilia Escudero; sobrinos: Elena, Rosario, Hugo, Mercedez, Nélida, José, Raquel y María Rosa Moyano; sobrinos políticos: Nélida Quiroga, Efraín Moreno, Isauro Villegas, Juana Lucero, Jorge Escudero, Emilio Davio y Ramón Escudero, participan su fallecimiento e invitan al sepelio de sus restos.
31|8|F|99545|31|8

HIPOLITO MOYANO. - Q.E.P. D. - Falleció el 29-VIII-1976. Alfredo Bordallo y Flia., participan el fallecimiento del padre político de su hermano Armando, e invitan a acompañar sus restos.
31|8|F|99545|31|8

HIPOLITO MOYANO. - Q.E.P. D. - Falleció el 29-VIII-1976. Centro Católico de Villa Italia, participa con profundo dolor el fallecimiento de su Tesorero e invita al sepelio de sus restos.
31|8|F|99545|31|8

GERONIMO PODER
Q.E.P.D.
Falleció el 30-VIII-1976

Sus hijos: Juana Poder Vda. de Bragini, Elsa Poder de Vela, Graciela Poder de Bourgge, Pedro Poder, Alicia Poder de Lucero y María Poder de Guardia; sus hijos políticos: José A. Vela, Gastón Bourgge, Elena Cueito, Mario Lucero y José Gabriel Guardia; sobrinos, nietos, bisnietos y demás familiares, participan con profundo dolor su fallecimiento e invitan al sepelio de sus restos hoy, a las 17 hs., al cementerio de Palmira. Casa de duelo: Carril San Pedro s|n. Villa Obrero, Palmira. Servicio: Cochería Milio, San Martín.
31|8|F|99551|31|8

GERONIMO PODER. - Q.E.P. D. - Falleció el 30-VIII-1976. Sus sobrinos: Angel, Juan Luciano Sabatino y Alfonso Dapau, participan con dolor su fallecimiento e invitan al sepelio de sus restos.
31|8|F|99552|31|8

LUDOVINA VALENZUELA
VDA. DE RODRIGUEZ
Q. E. P. D.
Falleció el 30-VIII-76.
C. A. S. R. y B. P.

Su hermana: María Luisa V. de Oros; sus hermanas políticas: Otilia Mens Vda. de Valenzuela y Filomena Ponce Vda. de Valenzuela; sus sobrinos: Celmira, Marta, Jorge, Gladys, Rosa, Margarita, Benjamín, Evita y Carlos y sobrinos políticos, participan su fallecimiento e invitan al sepelio que se efectuará hoy a las 16 en el cementerio de Capital. Casa mortuoria: Salta 1443 ciudad. Servicio Cochería San Miguel.
31.8|C|956|31|8

LUDOVINA VALENZUELA Vda. de RODRIGUEZ. - Q.E. P.D. - Falleció el 30-VIII-76. Su hermana, María Luisa V. de Oros, y su sobrina, Martha Oros, participan su fallecimiento e invitan al sepelio de sus restos hoy a las 16 hs., en el cementerio de la Capital. Casa de duelo: Salta 1443, Ciudad.
31|8|C|950|31|8

LUDOVINA VALENZUELA Vda. de RODRIGUEZ. - Q.E. P.D. - Falleció el 30-VIII-76. Su hermana política, Otilia Mens Vda. de Valenzuela; sobrinos, sobrinos políticos y sobrinos nietos, participan con profundo pesar el fallecimiento de su querida tía e invitan a elevar una plegaria por el eterno descanso de su alma.
31|8|C|947|31|8

LUDOVINA VALENZUELA Vda. de RODRIGUEZ. - Q.E. P.D. - Falleció el 30-VIII-76. Su hermana política, Filomena Ponce de Valenzuela; su sobrino, Juan Carlos Valenzuela, Angélica Barrera de Valenzuela y su sobrina nieta, Marcela Beatriz, participan con profundo dolor su fallecimiento e invitan al sepelio de sus restos.
31|8|C|951|31|8

LUDOVINA VALENZUELA Vda. de RODRIGUEZ. - Q.E. P.D. - Falleció el 30-VIII-76. Jorge Ortiz Medina y familia, participan con dolor su fallecimiento e invitan al sepelio de sus restos.
31|8|F|99534|31|8

SIXTO ECHAVARRIA
Q.E.P.D.
Falleció el 30-VIII-1976
C.A.S.R. y B.P.

Su desconsolada esposa, Eva Ibarra de Echavarría; hijos: Ethel, Loly, Ana; hijo político, Aldo Montenegro; nietos: Aldo Javier, Patricia Gladys, Laura Beatriz, Atilio Orlando, Silvina; hermanos, hermanos políticos, tíos, primos, sobrinos y demás deudos, participan su fallecimiento e invitan al sepelio que se efectuará hoy, a las 18 hs., en el cementerio de Godoy Cruz. Casa de duelo: José Hernández 143, Gral. Gutiérrez. Servicio: Casa Flores.
31|8|C|957|31|8

ZACARIAS NAVARRO
ROSALES
Q.E.P.D.
Falleció el 30-VIII-1976.
C.A.S.R. y B.P.

Sus sobrinos: Arrita Fernández de Lescano, Nélida Lidia y Orlando Lescano; futuro sobrino: Santiago Eduardo Maurino y demás familiares participan con pesar su fallecimiento e invitan al sepelio de sus restos hoy, a las 10 hs., al cementerio de Buen Orden. Casa mortuoria: Calle 6, Barrio Ferrisi, ciudad de San Martín. Servicio: Cochería Flores.
31|8F|99543|31|8

RAUL HECTOR ROSALES - Q.E.P.D. - Falleció el 30-VIII-76 Su hija Esperanza Rosales; hijo político Ramón,, hermanos: Fidela y Juan, hermanos políticos Jesús, Josefina y Blanca, sobrinos y nietos, participan su fallecimiento e invitan al sepelio de sus restos hoy a las 16.30 horas en el cementerio de la Capital. Casa mortuoria: m: Z, casa 5, Algarrobal, Las Heras.
31|8|C|958|31|8

RAUL HECTOR ROSALES - Q.E.P.D. - Falleció el 30-VIII-76 La Comisión Cooperadora y personal docente de la Escuela Nacional Nº 82 del Algarrobal participan el fallecimiento del padre de la señora Esperanza Rosales, colaboradora dilecta de su escuela e invitan al sepelio de sus restos.
31|8|C|958|31|8

SEGUNDO JAVIER ROSALES. Q. E. P. D. - Falleció el 28 - VIII - 1976. - Salvador Iudica y Flia., participan con profundo dolor su fallecimiento y que sus restos serán inhumados en Mendoza el 1-9-76.
31|8|C|942|31|8

TEODOLINDA DE JESUS LUCERO DE ARIAS. - Q.E.P.D. Falleció el 30-VIII-1976. - C.A. S.R. y B.P. - Su desconsolado esposo, Segundo Alejandro Arias; hijos: Eduardo, Clorinda, Dolly, Rodolfo, Fidelino, Delfín, Tubalkaín, Caín; hijos políticos: Teresa Cataldo, Pascual Pallero, Raúl Gutiérrez, Elvi Aravena, Carmen Aguirre, Milba Minoquio, Marta Puscama, Mabel Gutiérrez; hermanos, hermanos políticos, tíos, sobrinos, nietos, bisnietos y demás deudos, participan su fallecimiento e invitan al sepelio, mañana a las 10 hs., al cementerio de la Capital. Casa de duelo: Dean Funes 2139, Las Heras. Servicio: Casa Flores.
31|8|C|957|31|8

PEDRO JORGE KASSER. Q. E.P.D. Falleció el 30-VIII-76. Su desconsolada esposa: Inés Falk de Kasser; hija, Irene de Sánchez; nietos: Amalia, Enea y Elisa; hijo político: Vicente Sánchez y demás familiares participan su fallecimiento e invitan al sepelio de sus restos en el cementerio de Godoy Cruz
31|8|C|958|31|8

OSCAR DOMINGO LOBATO (Chachi). - Q.E.P.D. - Falleció trágicamente el 30-VIII-76. - Sus desconsolados padres: Luis Lobato y Manuela Ortega; sus hermanos: Miriam, Luis César, Marisa y Gustavo; su abuela materna: Jesús Possi; su novia: Martha Cano; sus tíos, primos y demás familiares, participan con dolor su fallecimiento e invitan al sepelio de sus restos hoy a las 17.30 hs. en el cementerio de la Capital. Casa de duelo Mathus Hoyos 293, Barrio Municipal Las Heras.
31|8|C|952|31|8

OSCAR DOMINGO LOBATO - (Chachi). - Q.E.P.D. - Falleció el 30-VIII-76. - Su desconsolada novia Martha y Flia., Miguel Angel, Irma, Humberto, Iris, Marcelo y Paulo, participan con profundo dolor su fallecimiento e invitan al sepelio de sus restos.
31|8|F|99527|31|8

OSCAR DOMINGO LOBATO - (Chachi). - Q.E.P.D. - Falleció el 30-VIII-76. - Sus tíos: Francisco García y Angela Lobato de García, sus primos Stella Marys, Horacio García, participan con profundo dolor su fallecimiento e invitan al sepelio de sus restos.
31|8|F|99528|31|8

OSCAR DOMINGO LOBATO - (Chachi). - Q.E.P.D. - Falleció el 30-VIII-76. - Juan Hipólito Gamboa y Flia., participan con profundo pesar el fallecimiento del querido amigo de su hijo Ricardo e invitan al sepelio de sus restos.
31|8|C|945|31|8

OSCAR DOMINGO LOBATO - (Chachi). - Q.E.P.D. - Falleció el 30-VIII-76. - Jaime García y Flia., participan con profundo dolor su fallecimiento e invitan al sepelio de sus restos.
31|8|F|99528|31|8

OSCAR DOMINGO LOBATO (Chachi). - Q.E.P.D. - Falleció trágicamente el 30-VIII-76. - Miguel, Luis y Roberto Manzur, Daniel Arcaná y Raúl y demás amistades, participan con profundo dolor el fallecimiento de su gran amigo "Chachi" e invitan al sepelio de sus restos.
31|8|C|953|31|8

CLEMENTINA CASELLA de CIMINI - Q. E. P. D. - Falleció el 29-VIII-1976 - Su esposo: Manuel Cimini; hijos: Enrique, María y Mirta Cimini; hija política: Modesta Funes; hermanos: Luisa, Josefina y Rosario Casella; hermanos políticos: Mercedes y María Cimini, Ramón Morán, Manuel Fernández, Domingo Chirillenso y Bianca Sosa; nietecitas: Claudia y Adriana; sobrinos y demás familiares, participan su fallecimiento e invitan al sepelio de sus restos hoy a las 11 al cementerio de la Capital. Casa de duelo: Toso 139, San José. Servicio: Casa Masselos S.R.L.
31|8|F|99529|31|8

CLEMENTINA CASELLA de CIMINI - Q. E. P. D. - Falleció el 29-VIII-1976 - Sus hermanos políticos: Mercedes Cimini de Morán, Ramón Félix Morán, María Cimini de Fernández y Manuel Fernández, sobrinos Lina y Ramón Morán, Ana María y Félix Manuel Fernández participan con profundo dolor su fallecimiento e invitan al sepelio de sus restos.
31|8|F|99530|31|8

CLEMENTINA DE CIMINI. Q. E.P.D. Falleció el 30-VIII-1976. Los compañeros de 5º año, 2ª división, de la Esc. de Comercio General Las Heras, de Mirta Cimini, participan con profundo dolor el fallecimiento de la madre de su dilecta amiga e invitan al velatorio de sus restos.
31|8|F|22257|31|8

CLEMENTINA DE CIMINI. Q. E.P.D. Falleció el 30-VIII-1976. Ana María, María, Ana, Tomás Rosales, Lidia y José, amigos de su querida hija Esther, participan con profundo dolor su fallecimiento e invitan al sepelio de sus restos.
31|8|C|861|31|8

CLEMENTINA CASELLA de CIMINI - Q. E. P. D. - Falleció el 29-VIII-1976 - Su esposo: Manuel Cimini, Ramón Morán, Manuel Fernández, Domingo Chirillenso y Bianca Sosa; nietecitas: Claudia y Adriana; sobrinos y demás familiares, participan su fallecimiento e invitan al sepelio de sus restos hoy a las 11 al cementerio de la Capital. Casa de duelo: Toso 139, San José. Servicio: Casa Masselos S.R.L.
31|8|F|99529|31|8

CLEMENTINA CASELLA de CIMINI - Q. E. P. D. - Falleció el 29-VIII-1976 - Sus hermanos políticos: Mercedes Cimini de Morán, Ramón Félix Morán, María Cimini de Fernández y Manuel Fernández, sobrinos Lina y Ramón Morán, Ana María y Félix Manuel Fernández participan con profundo dolor su fallecimiento e invitan al sepelio de sus restos.
31|8|F|99530|31|8

CLEMENTINA DE CIMINI. Q. E.P.D. Falleció el 30-VIII-1976. Los compañeros de 5º año, 2ª división, de la Esc. de Comercio General Las Heras, de Mirta Cimini, participan con profundo dolor el fallecimiento de la madre de su dilecta amiga e invitan al velatorio de sus restos.
31|8|F|22257|31|8

CLEMENTINA DE CIMINI. Q. E.P.D. Falleció el 30-VIII-1976. Ana María, María, Ana, Tomás Rosales, Lidia y José, amigos de su querida hija Esther, participan con profundo dolor su fallecimiento e invitan al sepelio de sus restos.
31|8|C|861|31|8

CLEMENTINA CASELLA de CIMINI - Q. E. P. D. - Falleció el 30-VIII-76 - Perfecto M. Rodríguez y familia, José R. Martí y familia, Sergio de Cándido, Fernando Rosas, Juan Moncione y familia, Betty, Alexandra, María Clara, Ruth, Lucía, Jorge y Alejandro, participan con gran dolor el fallecimiento de la madre de su querida amiga Mirta, e invitan al sepelio de sus restos.
31|8|F|99524|31|8

JUAN BAUTISTA NIEVAS. - Q. E. P. D. - Falleció el 29-VIII-1976. - C.A.S.R. y B.P. Sus desconsolados hijos: Manuel, Esperanza, María, Demetrio, Magdalena Vda. de Jerovcan y Carlos Nievas; hijos políticos: Mercedes Medrano, Horacio Montivero, Marcos Parajón, Dionisia González e Isabel Cuelo, sobrinos, nietos bisnietos y demás familiares participan su fallecimiento e invitan al sepelio de sus restos hoy, a las 10.30 hs., en el cementerio de Luján. Casa mortuoria: Carlos Guiraldes 156, Flor de Cuyo, Benegas, Godoy Cruz. Servicio: Cochería Alarcón, Luján.
31|8|F|99533|31|8

JUAN BAUTISTA NIEVAS. - Q. E. P. D. - Falleció el 29-VIII-1976. - C.A.S.R. y B.P. Su hermana, Carlina Nievas; sus sobrinos: Graciela, Cipriano y Benigno Acevedo y sus respectivas familias, participan con hondo pesar su fallecimiento e invitan al sepelio de sus restos.
31|8|F|99539|31|8

JUAN BAUTISTA NIEVAS. - Q. E. P. D. - Falleció el 29-VIII-1976. - C.A.S.R. y B.P. Sus sobrinos: Antonio Nievas y Flia., participan con pesar su fallecimiento e invitan al sepelio de sus restos.
31|8|F|99539|31|8

JUAN BAUTISTA NIEVAS. - Q. E. P. D. - Falleció el 29-VIII-1976. - C.A.S.R. y B.P. Ana Sanfagnini Vda. de Polido e hijos participan con dolor su fallecimiento e invitan al sepelio de sus restos.
31|8|F|99539|31|8

JUAN BAUTISTA NIEVAS. - Q. E. P. D. - Falleció el 29-VIII-1976. - C.A.S.R. y B.P. Juan Oro, Fany Baigorria, Erasmo García y Flia., José Martín Rodríguez y Flia., Luis Olguín y Flia., participan con profundo dolor su fallecimiento e invitan al sepelio de sus restos.
31|8|F|99539|31|8

JUAN BAUTISTA NIEVAS. - Q. E. P. D. - Falleció el 29-VIII-1976. - C.A.S.R. y B.P. CIPO S.A., y su personal participan con pesar el fallecimiento del señor padre del empleado Demetrio Nievas e invitan al sepelio de sus restos.
31|8|F|99525|31|8

JUAN BAUTISTA NIEVAS. Q. E.P.D. Falleció el 30-VIII-1976. Los compañeros de la Sección Señalamiento de Vialidad Provincial participan con profundo dolor el fallecimiento del padre de su compañero de trabajo Carlos Adrián Nievas e invitan al sepelio de sus restos hoy, a las 10 hs, en el cementerio de Luján. Casa mortuoria: Ricardo Guiraldes 156, Flor de Cuyo, Godoy Cruz.
31|8|C|855|31|8

ROSA SANCHEZ DE MENDEZ Q.E.P.D. - Falleció el 30-VIII-1976. - C. A. S. R. y B. P. - Su esposo: José Méndez, sus hijas:: Clorinda, Marta y Angélica, hijos políticos: Apolinario Ferraresi, Miguel Angel Barifuza y Ricardo Arnaldo Puebla, hermanos políticos, sobrinos, nietos y demásfamiliares, participan su fallecimiento e invitan al sepelio de sus restos, hoy a las 11 hs. en el cementerio de Luján, casa mortuoria: Alsina 1436, Villa Gaviola, Luján. Servicio Municipal de Luján de Cuyo.
31|8|F|99540|31|8

ROSA SANCHEZ DE MENDEZ Q.E.P.D. - Falleció el 30-VIII-1976. - C. A. S. R. y B. P. - Faustino Andino, Celina de Andino; Segundo Barrera, Susana A. de Barrera, Elio Sabina, Luisa A. de Sabina, Angel Gil, Hilda A. de Gil Carlos Yacanto, Lidia de Yacanto, Faustino Andino, Marta Pilot de Andino, Margarita Andino, Ramón Diciero, Cipriano Yacanto y Ursula Páez de Yacanto y sus respectivas familias, participan con pesar el fallecimiento de su hermana política y tía e invitan al sepelio de sus restos.
31|8|F|99541|31|8

ROSA SANCHEZ DE MENDEZ Q.E.P.D. - Falleció el 30-VIII-1976. - C. A. S. R. y B. P. - Telésforo Morán, Victoria Muñoz de Morán, Enrique Tomás Cornejo, Josefa Teófilo de Cornejo, Enrique Cruz Cornejo, Magdalena Cornejo, Norberto E. Méndez, Rosa Cornejo de Méndez, Rodolfo Andrés Méndez, Marquesa Guzmán de Méndez, Rodolfo Benito Méndez, Domingo Méndez, Rodolfo Domingo Méndez, Norma Sánchez de Méndez, Oscar Humberto Valot, Sabina Méndez de Valot, Mario Benito, Rosario Manrique y Juana Isabel Manrique y sus respectivas familias, participan con pesar el fallecimiento de su hermana política y tía e invitan al sepelio de sus restos.
31|8|C|764|31|8

CLARA OVIEDO DE ALVAREZ. - Q. E. P. D. - Falleció el 30-VIII-1976. - Rafik Muzaber y familia participa con profundo dolor el fallecimiento de la Sra. madre de su colaborador e invitan al sepelio de sus restos que se efectuará en el cementerio de Guaymallén.
31|8|C|764|31|8

CLARA OVIEDO DE ALVAREZ. - Q. E. P. D. - Falleció el 30-VIII-1976. - Los compañeros de la labor de su hijo Juan participan con profundo dolor su fallecimiento e invitan al sepelio de sus restos.
21|8|C|764|31|8

MARIA ASCENSION ANDRADA DE MUÑOZ. - Q.E.P.D. - Falleció el 30 - VIII - 1976. - Su esposo: Angel Blas Muñoz; sus hijos: Dora, Miguel, Edgardo y Marcelo; sus hijos políticos: Justo Britos; sus padres: Víctor Hugo Castillo y Lorenza Andrada; su padre político: Blas Muñoz; hermanos: Alberto, Juan y Albarito, María, Marcela y Estela; sobrinos, nietos y demás familiares, participan su fallecimiento e invitan a acompañar sus restos al cementerio de Tunuyán hoy a las 11. Casa mortuoria: Yrigoyen 250, Barrio Belgrano, Tunuyán. Servicio Cochería Pacce y Velazquez Hnos. - San Martín 1759. Tunuyán.
31|8|F|99533|31|8

PARTICIPACIONES

ANGELA OROFINO
Q.E.P.D.
Falleció el 30 - VIII - 1976.
C.A.S.R. y B.P.

Su hermana: Catalina Orofino de Made y sus sobrinas: Amalia y Linda Made, participan con pesar su fallecimiento y que sus restos fueron inhumados ayer en el cementerio de Capital. Casa de duelo: Manuel A. Sáez 426, Ciudad. Servicio: Boschin Hnos. Villa Nueva.
31|8|F|99538|31|8

ANGELA OROFINO. - Q. E. P. D. - Falleció el 30 - VIII - 1976. - C. A. S. R. y B. P. - Su hija: María Norma G. de Lánzara; su hijo político: Oscar R. Lánzara y sus nietas: María Laura y María Alejandra, participan con dolor su fallecimiento y que sus restos fueron inhumados ayer en el cementerio de Capital.
31|8|F|99537|31|8

ANGELA OROFINO. - Q. E. P. D. - Falleció el 30 - VIII - 1976. - C. A. S. R. y B. P. - Su sobrina: María del Carmen Baronetto de Made; sobrinos nietos: José Blas, Julio, Luis Fernando y Gustavo Made, Ana María Mateu, Claudia Matera y Amelia Suárez, participan con pesar su fallecimiento y que sus restos fueron inhumados ayer en el cementerio de Capital.
31|8|F|99537|31|8

ANGELA OROFINO. - Q. E. P. D. - Falleció el 30 - VIII - 1976. - C. A. S. R. y B. P. - Sus primos: Miguel Cosme y Francisco y familias, participan su fallecimiento y que sus restos fueron inhumados ayer en el cementerio de la Capital.
31|8|C|949|31|8

ANGELA OROFINO - Q.E.P.D. - Falleció el 30-VIII-76. - Libertad C. de Made, Alí Made y flia., Yusef Made y flia., y Leila Made, participan con pesar su fallecimiento y que sus restos fueron inhumados ayer.
31|8|C|798|31|8

SIMON MAGNANO. - Q. E. P. D. - Falleció en San Luis el 29-VIII-1976. - Gerente, Jefes y Personal de Seccional Mendoza del Instituto Nacional de Vitivinicultura, participan con profundo pesar el fallecimiento del señor padre de su compañera de tareas señora Graciela del Carmen Magnano de Ramos, y que sus restos fueron sepultados en el cementerio de Quines San Luis.
31|8|C|751|31|8

DELIA LABATTI DE GONZALEZ. - Q. E. P. D. - Falleció en Buenos Aires el 29-VIII-1976. - Ricardo, Albina, Rubens Bruera y respectivas Filias., participan con profundo dolor el fallecimiento de la madre de su amigo Rubén D. González y que sus restos fueron sepultados en Buenos Aires.
31|8|C|874|31|8

DELIA LABATTI DE GONZALEZ. - Q. E. P. D. - Falleció en Buenos Aires el 29-VIII-1976. - Carlos Bruera e hijos S.A.I.C.A., participa con profundo pesar el fallecimiento de la madre de su colaborador Rubén D. González y que sus restos fueron sepultados en Buenos Aires.
31|8|C|874|31|8

BIENVENIODO CIRILO. - Q. E.P.D. Falleció el 29-VIII-1976. Personal de "La Paulina" Abollo y Rubio S.A.C.I. y G., Suc. Mendoza, participa con profundo dolor el fallecimiento del gerente de coordinación de la firma y ruega elevar una oración por el eterno descanso de su alma.
31|8|C|889|31|8

JUANA LUCERO VDA. DE BARGUERO. - Q.E.P.D. - Falleció el 27-VIII-1976. - Sud América Terrestre y Marítima, Cía. Seguros Generales S. A., participa el fallecimiento de su colaboradora y que sus restos fueron inhumados en el Cementerio de la Capital.
31|8|C|728|31|8

ANIBAL IGNACIO MOLINA SIMONOVICH. - Q. E. P. D. - Falleció el 27-VIII-1976. - Los compañeros de trabajo Dr. Coussirat, Sras., de Casagrande, Allende, Succitti, y Sres., Morales y Enrich, Ariza, Araya, Iannuzzi, Arnulphi y Puga, participan con pesar el fallecimiento del señor padre de Hugo Luis Molina.
31|8|C|719|31|8

ROSA M. DE POCCHETTINO. - Q.E.P.D. - Falleció el 29-VIII-1976. - La comisión directiva de la Asociación Mutualista del Personal de Administración de Agua y Energía, participa con pesar el fallecimiento de la esposa y madre de su socio, José Luis Pocchettino y que sus restos fueron inhumados en el día de ayer.
31|8|C|742|31|8

JUAN ANTONIO CORVALAN. Q. E. P. D. - Falleció el 28 - VIII - 1976. - Sus amigos: Manuel Torres y Flia., Ricardo Pippi y Flia., Héctor Luquez y Flia., Diógenes Céliz y Flia., Horacio Pereyra y Flia., Antonio González Llosa y Sra., Esteban Sánchez y Flia., y José Morales Orozco y Flia., participan con profundo dolor su fallecimiento en Buenos Aires y que sus restos fueron inhumados en el día de ayer en el cementerio de la Capital, Mendoza.
31|8|C|925|31|8

MARIA FERNANDA FERREYRA GONZALEZ - Q. E. P. D. - Falleció el 29-VIII-1976 - El Directorio de Bestani S.A.I.C. participa con sumo pesar el fallecimiento de la hija de su estimado colaborador señor Domingo W. Ferreyra, y que sus restos fueron inh

CRONICA POLICIAL

Alfredo Navarro Quezada, detenido por la policía, junto al producto de varios de sus robos.

Quedaron esclarecidos en San Rafael varios robos

SAN RAFAEL. — Personal de la Brigada de Investigaciones logró la detención del ciudadano Alfredo Navarro Quezada, nacido en Puelen, La Pampa, de 44 años de edad, de profesión radio técnico y sin domicilio fijo, estando radicado en esta ciudad desde hace aproximadamente un mes. Al ser detenido se constató que el nombrado había cumplido una condena en la cárcel de La Pampa y al ser interrogado se confesó autor de varias sustracciones. Entre ellas una valija de cuero conteniendo en su interior prendas de vestir; una máquina de afeitar eléctrica; una máquina divisuma; un portafolio de color negro y una radio eléctrica; todo ello en perjuicio de Bodega Galarón. De la cantina del Club Quiroga sustrajo una garrafa de 10 kilos con pantalla, un tocadisco transitor estéreo. La garrafa la había vendido a Alberto Abaca, domiciliado en calle Deoclecio García 850, mientras que el tocadisco lo vendió a Ernesto Oruz, domiciliado en calle Patricias Mendocinas 850. También se confesó autor de la sustracción cometida en perjuicio de la Escuela Nacional Nº 97 de donde se llevó un amplificador con su correspondiente bandeja y micrófono, lo que también lo había vendido a Ernesto Cruz. Por su parte a Oscar Bazán le llevó diversas joyas de oro y fantasía y una radio transistores, elementos que le fueron secuestrados en su poder, mientras que a la ciudadana María Leguizamón de Martínez le había sustraído una garrafa de 10 kilos y una bicicleta marca Aurorita de color verde que la había pintado de azul posteriormente. La garrafa la había vendido al ciudadano Alberto Abaca mientras que la bicicleta le fue secuestrada en su poder.

La policía estimó el monto de lo robado en la suma de un millón de pesos ley, quedando detenido a disposición de la Justicia Federal y del juez de Instrucción de San Rafael. Por su parte a Ernesto Cruz se le ha iniciado proceso por encubrimiento de robo.

Dos heridos al volcar un camión

GENERAL ALVEAR. — En ruta Nacional 143, a la altura de "La Betania", Cochico volcó en la madrugada del domingo, el camión "Mercedes Benz 1114, chapa R025630 el que era conducido por Aldo Inocencio Celis, de 30 años, el que era acompañado por Arturo Oscar Peña, de 19 años, domiciliados en Bariloche. A raíz del accidente los nombrados resultaron con lesiones de gravedad debiendo ser trasladados a la ciudad de Mendoza para una mejor atención.

Se dio muerte a un delincuente subversivo

SAN JUAN. 30 (Télam). — Un delincuente subversivo perteneciente a la organizacion terrorista declarada ilegal en 1975, fue muerto al atacar juntamente con otros dos secuaces, a una patrulla integrada por fuerzas militares y policiales que realizaban un control de rutas. Los dos apátridas restantes lograron darse a la fuga.

El Comando del Tercer Cuerpo de Ejército, con asiento en esta ciudad, proporcionó la siguiente información vinculada con el enfrentamiento:

"El Comandante del III Cuerpo de Ejército comunica que en la provincia de San Juan, siendo las 22.45 horas del día 26 de agosto de 1976, mientras fuerzas militares y policiales ejecutaban un control de rutas sobre avenida Libertador, en el departamento Rivadavia, dos vehículos intentaron eludir dicho control, retomando la dirección contraria, luego de un brusco viraje, a la vez que abrían el fuego contra las fuerzas del orden.

"De inmediato se inició la persecución, logrando dar alcance a uno de los vehículos y abatiendo al individuo que lo conducía, que resultó ser el delincuente subversivo Nicolás Alberto Farías, domiciliado en Tucumán número 1091 de la localidad de Chimbas, provincia de San Juan y que pertenecía a la organización declarada ilegal en el año 1975. Otros dos individuos que viajaban en el mismo auto lograron fugar a pie.

"Dentro del vehículo se secuestró un revólver calibre 38 con vainas servidas, una escopeta calibre 16 y un rifle calibre 22".

Ciclista muerto en un accidente de tránsito

SAN JUAN. — Un lamentable accidente de tránsito dio como resultado la muerte de un ciclista. Aproximadamente a las 7.40 de ayer, el ciclista Hugo Edgardo Peralta, casado, de 38 años, fue embestido en la intersección de calles Chile y Mendoza, Concepción, por la camioneta que conducía el señor Angelino Genovese, de 52 años, domiciliado en Tucumán 281 Norte. Como consecuencia de la colisión, Peralta resultó con gravísimas heridas por lo que fue trasladado por el conductor de la camioneta al hospital Rawson, donde falleció.

Entregan documentos extraviados

Informó la Policía de Mendoza que en la Jefatura Central, Patricias Mendocinas 930, ciudad, se encuentran numerosos documentos de identidad que han sido encontrados en la vía pública.

Están a nombre de: Martínez Fernando Antonio, Molina Gustavo Fernando, Maldonado Mario, Molina Carlos Humberto, Mancuso María Teresa, Matus Raúl Alberto, Molina Juan Carlos, Merlo María Cristina, Mercado Mónica Juana, Maldonado Reynaldo Tomás, Martínez Mario Vicente, Molina Cornelio Cipriano, Muzaber Assad Jorge, Mendoza Darío, Mayorga Moisés, Muñoz Santos Domingo, Moyano Luis Antonio, Murgo Julio César, Magliocco Miguel Angel, Masa Mónica Beatriz, Méndez Hilda Modesta, Micheletto Américo Publio, Morales Héctor, Miranda Ana María, Martínez Nora Raquel, Muñoz Laureano, Moreno Luis Mariano, Martínez Osvaldo José, Moreno Ilda Guadalupe, Mansilla Cristian Oscar, Moreno Claudina, Montenegro Dora Magdalena, Martínez Analía Verónica, Martín Amalia Cristina, Miranda Marta Francisca, Miner Olga Liliana, Martínez Osvaldo Germán, Morales Víctor Enrique, Marín Alberto Ramón, Maksimowicz Pedro, Martínez Francisca Ezequiela Juana, Martínez Juan Alberto, Muñoz Armando Ramón, Micucci Carlos Alberto, Medina América, Martín Alanis María Cristina, Martínez Roberto, Mercuende Pedro Nicolás, Milio de Mena Angela Giovanna, Mansilla Enrique Héctor, Maure Carlos Alberto, Méndez Irma Isabel, Mancini Eduardo Walter, Mendoza Zalazar Hugo, Modón Lilian Bernardina, Martínez Tomás Juan, Matey Raúl Santos, Morales María Susana Victoria, Massarutti Edgardo Antonio, Mora Dora Cristina, Maldonado Domingo Edmundo, Moyano Estela Elsa, Martínez Francisco Homar, Moyano Angela Manuela, Mantello Miguel, Medina Arrate Froilán Enrique, Moyano Rosa Alejandra, Mora Norma Noemí, Magot Isabel Estela Ana, Morales Néstor Ramón, Mejía Darío Gabriel, Moroni Juan Leandro, Miranda Miguel Angel, Martínez Juan Ramón, Morales Conrado Alfredo, Martínez Lucio Alejandro, Muñoz Zoilo, Muñoz José Hugo, Morales Benjamín Feliciano, Malito Rolando Ricardo, Muñoz Carlos Alberto, Malaisi Victoria del Carmen, Munafó María Lucía, Morán Tránsito María, Mercado Juana Isabel, Mercado Cecilia Alcira, Montigel María Evangelina, Montivero Agustín Nicolás, Morales Demetrio Raúl, Mihaljevic Juan Carlos, Moyano Victoria, Muñoz Miguel Angel, Méndez Irma Isabel, Moreno Martín Leonardo, Martínez Lucio Alejandro, Macanelli Ramón Bernardo, Medero Carlo David, Martínez Rosalía Beatriz, Montenegro Rodolfo Daniel, Manzano Osvaldo, Muñoz Daniel Agustín, Montenegro Héctor Enrique, Muñoz Juan Antonio, Martínez Antonio Humberto, Michel, Jorge Daniel, Miichel Marcelo Augusto, Neira Ema Edovije, Narváez Alberto Orlando, Navarra Silvia Adriana, Navarro Fernando Javier, Núñez Carlos Benjamín, Novillo Luis Edgar, Noto María Andrea, Navarro Segundo Daniel, Naselli Luis Rodolfo, Narbona Luis Patricio, Naranjo Héctor Lorenzo, Núñez Ramón Osvaldo, Nieva Antonia del Carmen, Napolitano Raúl Humberto, Nuti Blanca María Luisa, Narváez Omar Aníbal, Naufel Guillermo Daniel, Navarro Mario Francisco.

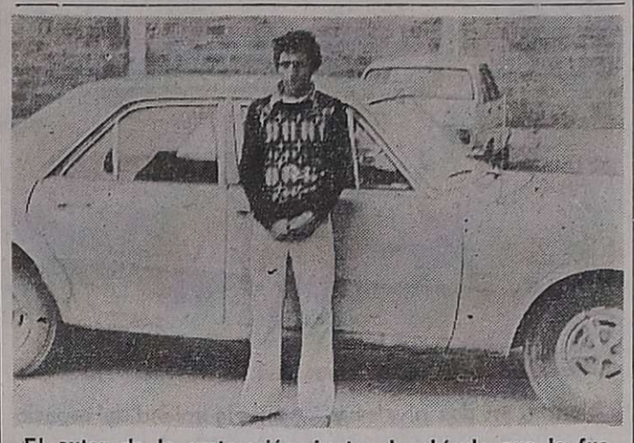

El autor de la sustracción, junto al vehículo que le fue secuestrado en San Martín.

Recobróse un automóvil sustraído en esta Capital

Personal de la Brigada de Investigaciones de la zona Este, perteneciente a la Unidad Regional III, intercentó en la Ruta 7 y la variante Palmira-San Martín, al automóvil Dodge Polara modelo 1967, chapa M 050218, que conducía Emilio Roque Vargas, argentino de 18 años, con domicilio en Martín Palero 31 de esta Capital, que no poseía documentación del vehículo. Al ser interrogado por el personal policial sobre la procedencia del rodado, terminó por manifestar que lo había sustraído cuando se encontraba estacionado en calle Boulogne Sur Mer en las inmediaciones del monoblock B del barrio de Prensa de esta ciudad. Se estableció entonces que el automotor pertenecía al ciudadano Luis Eduardo Muñoz, que había radicado la denuncia en la seccional 5ª de Policía. El causante fue puesto a disposición de la justicia competente.

Detienen al autor de un robo

A principios de este mes, el ciudadano Domingo Chamorro, argentino mayor de edad, con residencia en Las Heras 872, de Las Heras, en circunstancias que conducía el taxi Ford Falcon chapa M 064596, en calle Higuerita de Guaymallén fue ocupado por un individuo joven que le indicó que lo trasladara hasta Bermejo. Una vez en el lugar indicado el sujeto extrajo un arma de fuego amenazando a Chamorro, efectuando un disparo que no dio en el blanco, tras lo cual se dio a la fuga en el vehículo, que posteriormente fue encontrado en las inmediaciones del Barrio Santa Ana, habiéndole sustraído una linterna y la documentación del rodado. El sábado último, en horas de la tarde, Chamorro observó en calle Huarpes de esta ciudad a un sujeto de fisonomía similar a la del autor del hecho referido, dando cuenta a la seccional 6l, cuyo personal procedió a la detención del sujeto que resultó ser Julio Alberto Gómez Garzón, mayor de edad, con domicilio en Juan B. Justo 311, de ciudad, quien se confesó autor del hecho. Se labran las actuaciones del caso con intervención de la justicia competente.

Descubren otro robo

Personal de la seccional 27ª detuvo a los ciudadanos José Ramón Torre y Valentín Osvaldo Gómez, argentinos mayores de edad, domiciliados en casa 16 barrio Sarmiento y Salvador Arias s/n., de Godoy Cruz y a un menor de 15 años. Los detenidos resultaron ser los autores del robo cometido en perjuicio del señor Daniel Horacio Saavedra, argentino mayor de edad, domiciliado en calle Francia 1144, Villa Hipódromo, a quien le interceptaron el paso en las inmediaciones de calles Francia y Paso de los Andes, y luego de amenazarlo utilizando un arma de fuego, lo redujeron y lo despojaron de un reloj pulsera y de un encendedor a gas, tras lo cual se dieron a la fuga. En poder de los causantes se encontró el producto del robo y el arma empleada, todo lo que fue secuestrado por el personal policial.

En choque en Palmira 2 policías sufren heridas

La ambulancia que llevaba a uno de los heridos chocó en esta capital

Un automóvil patrullero de la División Cuerpos, dependiente de la Unidad Regional III San Martín, ocupado por los agentes Andrés Araya y Bruno Enrique Cabrera, del Cuerpo de Infantería de esa unidad, circulaba por Ruta 7 en Palmira, al llegar a la altura del Km. 1045 al efectuar una maniobra a fin de no chocar con una camioneta que se atravesó en la ruta y que prosiguió la marcha, el vehículo policial se estrelló contra un árbol. A consecuencia de ello, los funcionarios policiales resultaron lesionados. Cabrera debió ser internado en el Hospital Regional de San Martín con heridas de diagnóstico "reservado", mientras que Araya que sufrió "traumatismo de cráneo, pérdida de conocimiento y escoriaciones múltiples en cuero cabelludo" luego de asistido en el Hospital Central fue trasladado al Hospital El Carmen donde quedó internado.

Segundo accidente

En circunstancias que el agente Araya era trasladado a nuestra ciudad para su asistencia, en una ambulancia perteneciente al nosocomio de San Martín, interno 643, conducida por Roque Guevara, domiciliado en Barrio San Pedro San Martín, en calles Pedro B. Palacios y José V. Zapata de Capital, chocó con el automóvil Fiat 600 conducido por Aníbal Heriberto Cuadros Suárez, residente en Patricias Mendocinas 1709 Ciudad. A raíz del impacto ambos conductores también resultaron con lesiones de distinta consideración, siendo asistidos en el Hospital Central. De allí el conductor de la ambulancia fue trasladado al Hospital El Carmen para su internación, presentando "escoriaciones en el rostro, herida cortante en brazo derecho", mientras que Cuadros que sufrió politraumatismo y herida cortante en pierna izquierda, se retiró a su domicilio.

Sustraen en un domicilio particular

El ciudadano Aureliano Castillo, argentino mayor de edad con residencia en Franklin 1139, Benegas, denunció que autor o autores ignorados penetraron en su domicilio durante su ausencia, y le sustrajeron dos relojes para dama, otro para hombre, un reloj despertador marca Kaiser, dos radios portátiles, un secador para cabello, una bicicleta marca "Aita", un tocadisco marca "Multicón", una afeitadora eléctrica y diversas prendas de vestir. Castillo valuó todo lo sustraído en la suma de $ 270.000.

En accidentes viales murieron dos personas

Dos accidentes fatales se registraron en nuestra provincia, perdiendo la vida una mujer que conducía un automóvil y un hombre que viajaba en la caja de una camioneta.

Uno de los accidentes ocurrió en la Avenida de Acceso Norte e Independencia, en jurisdicción de Las Heras, cuando chocaron el camión Mercedes Benz chapa J 300.333, con acoplado chapa J 007017, a cargo de Guillermo Rodríguez, domiciliado en San Juan, y el automóvil Fiat 128 chapa M 179.734, que conducía Juana Lidia Lucero de Vergara quien resultó con graves heridas.

Fue trasladada de inmediato para su atención al hospital Central, quedando internada con conmoción cerebral, traumatismo de cráneo y compresión de pulmones.

Pese a las atenciones recibidas, falleció poco después.

Cayó del vehículo

El otro accidente tuvo lugar en Sarmiento y Avenida de Acceso Este, en Guaymallén. Allí el ciudadano boliviano Prudencio Sulla, que viajaba en la caja de un Rastrojero, cayó al pavimento y fue arrollado por un automotor, cuyo conductor se dio a la fuga.

Debido a las lesiones que recibió, Sulla falleció instantáneamente. La policía ha iniciado las averiguaciones del caso para dar, con los datos que se conocen, con el responsable de esta muerte.

Identificaron a dos jóvenes asesinadas

SAN CARLOS DE BARILOCHE, 30 (Télam). — La policía rionegrina logró identificar hoy a las dos jóvenes cuyos cadáveres fueron hallados ayer a mediodía a orillas del lago Nahuel Huapí.

Se trata de María Inés Riquelme y Lucrecia Adanovich, ambas de 22 años, solteras, vecinas de esta ciudad y empleadas de comercio. La identificación de las muchachas se logró cuando sus familiares alertados por el permanente aviso policial en la emisora local, se presentaron en la morgue del hospital y reconocieron los cuerpos. Estos fueron hallados ayer a mediodía a orillas del lago Nahuel Huapí, en el kilómetro uno de la ruta que conduce a Llao Llao, a escasos 50 metros del Hotel Huemul, uno de los más importantes de la zona.

Entre las ropas que vestían las mujeres y en las cercanías donde aparecieron los cadáveres no fueron encontrados documentos personales, ni bolsos, ni ninguna otra pertenencia que en principio pudiera dar una pista sobre sus identidades.

El único indicio en tal sentido lo constituyó inicialmente un anillo de oro que Lucrecia Adanovich tenía en un dedo de su mano izquierda, con la inscripción del apocope de su nombre en el interior de la alhaja: "Lucre".

La primera descripción de las jóvenes señalaba que era de cutis blanco, cabellos castaños, sin señas visibles de marcas o cicatrices anteriores. Ambas llevaban pantalones de color negro, de corderoy, camperas azules tipo jean, con apliques color rojo, y estaban descalzas. El hallazgo fue efectuado por un mucamo del hotel Huemul que transitaba por el lugar.

La policía dijo que la autopsia de los cuerpos reveló que una de las muchachas presentaba en el cuello signos "de haber sido ahorcada", dictaminándose que su muerte ocurrió por "asfixia y estrangulamiento".

Por su parte el cadáver de la restante joven tiene un "fuerte" golpe en la nuca y se hallaron "otros menores" en distintas partes del cráneo, añadio.

Departamentales

Guaymallén

Obras del Renacimiento y un concierto de música antigua

GUAYMALLEN.— La Dirección de Cultura y Relaciones Públicas de la Municipalidad local, presentará el viernes 3 de setiembre, a las 21, en el salón "José de San Martín" ubicado dentro de la sede comunal en Villa Nueva, una muestra itinerante con reproducciones didácticas del Renacimiento, auspiciada por la Dirección de Acción Cultural de Mendoza y el Museo Provincial de Bellas Artes "Emiliano Guiñazú"-Casa de Fader.

Simultáneamente, el Coro de Cámara de la Escuela Superior de Música de la Universidad Nacional de Cuyo, ofrecerá, —con auspicio de ese organismo—, un concierto de música antigua. La entrada a ambos eventos es gratis.

Las obras que se expondrán responden a este detalle: "San Francisco bendiciendo las palomas". Giotto - 1276 - 1337 (primitivo italiano). "Guidoriccio Fogliani se lanza al asalto de Montemassi" - Simone Martín - 1284 - 1344 (Gótico italiano). "Retrato de una dama". Roger Van Der Weyden - 1400 - 1464 (Escuela flamenca). "Adán y Eva expulsados del Paraíso" - Masaccio (Tomasso Di Giovanni) 1401 - 1428 (renacimiento italiano). "Beatriz Sforza" - Piero Della Francesca) 1416 - 1492 (renacimiento italiano). "La cabalgata de los Reyes Magos" - Benozzo Gozzoli - 1420 - 1498 (renacimiento italiano). "Las tres gracias" - Santo Boticelli - 1447 - 1510 (renacimiento ital.). "Francisco Sassetti y su hijo Teodoro" - Doménico Ghirlandaio - 1449 1494 (renacimiento italiano). "Los dos amantes" - Escuela Suavia - (Siglo XV y XVI) - Renacimiento alemán - Anónimo. "San Francisco" - Cimabue - 1420 - 1302 - (Renacimiento italiano). "La Venus del perrito" - Tiziano Vecello - 1477 - 1576 (renacimiento it.). "Descendimiento" - Rafael (Rafael de Urbino) - 1483 - 1520 renacimiento italiano). "San Jerónimo" - El Greco - 1541 - 1614 (renacimiento español). "Retrato de la esposa" - Pedro Pablo Rubens - 1577 - 1640 (renac. español). "San Jorge" - Andrea Mantegna - 1431 - 1506 - (renaciminto italiano). "Rtrato de Idalgo" - Lorenzo Lotto - 1480 - 1556 (renacimiento italiano) "Eleonor Toledo" - El Bronzino - (Angel Cosino Tori) - 1502 - 1572 (renacimiento italiano). "El pv'atina" - Melozzo de Forli - 1438 - 1494 (renacimiento italiano) "El jinete polaco" - Rembrandt Van Ryn - 1606 - 1669 (arte holandés). "El puente de Tivoli" - Salvador Rosa - 1615 - 1673 (renacimiento italiano).

Maipú

El intendente municipal y el gerente de Lions Internacional descubren una placa en una calle del parque Chachingo.

Visita del gerente de Lions Internacional

MAIPU. — El titular del Departamento Ejecutivo recibió en la sala de audiencias de la Casa Comunal al gerente del Departamento Interamericano de Lions Internacional, señor Servando Ovies y a su comitiva.

El doctor Alberto Rauek al darle la bienvenida y declararlos huéspedes de honor durante su permanencia en esta ciudad y departamento, significó que "la visita constituía para Maipú y el gobierno comunal, una distinción".

En otros conceptos reconoció que la entidad fundada en 1917 por Melvin Jones, "sirve —por un grupo humano destacado— a la comunidad con demostrado patriotismo y desinterés, mediante la constante labor desarrollada por los clubes de Maipú y General Gutiérrez". Admitió que "su condición de leon y el mensaje recibido por el lema y postulado de la entidad internacional", los ha aplicado en el gobierno de un departamento que se caracteriza por sus "feraces tierras, pujantes industrias, hombres con profundo sentido de patria y que se erige en líder en vitivinicultura". El doctor Rauek subrayó luego: "La semilla que me entregó el leonismo ha germinado en el suelo fecundo de Maipú e instó al auditorio integrado por miembros de los clubes de leones de Mendoza, Córdoba y San Luis a coparticipar en los esfuerzos municipales para el desarrollo del proyecto "Parque Chachingo". Al concluir la alocución entregó copias del decreto Nro. 71 de "declaración de huéspedes de honor".

En el parque Chachingo

La comitiva oficial, presidida por el gerente del Departamento Iberoamericano y por el intendente de Maipú, se trasladó al parque "Chachingo", a fin de descubrir una placa en la calle que será denominada "Melvin Jones" y observar los trabajos que efectúa personal municipal para la rehabilitación del sector verde de 168 hectáreas.

En el lugar recibieron a los visitantes el ex intendente de Maipú, señor Alberto Giraud Billoud; miembros de los clubes de leones de General Gutiérrez y Maipú y delegaciones de escolares con bandera y escolta de los establecimientos "Juan José Viamonte", "Justo José de Urquiza" y "Miguel de Unamuno".

El señor Manuel Ruiz López en nombre del leonismo del departamento destacó la obra del ente que reúne en el mundo a millares de hombres de buena voluntad y la personalidad del fundador, Malvin Jones y posteriormente el señor Ovies y el doctor Rauek descubrieron una placa recordatoria. Al mediodía, la delegación que asiste a la reunión anual del cambio de gobernadores del distrito múltiple "O" de la Asociación Internacional de Leones, fue agasajada en Bodegas Giol.

Valle de Uco

Tupungato

Indexarán deudas por tasas impagas

TUPUNGATO. — La Municipalidad local hizo un llamado a los contribuyentes que adeuden importes, para que los hagan efectivos a la brevedad. Ello en mérito —dijose— de que a partir del 1º de octubre se comenzará a aplicar la ley Nº 4074, que establece el régimen de indexación de deudas emergentes de impuestos, tasas, contribuciones, multas y otros conceptos. La actualización se realizará sobre la base de la variación observada en los índices de precios mayoristas entre el mes en que debió efectuarse el pago y el penúltimo mes anterior a aquel en que se lo realice.

Durante la firma del compromiso de compra de los nuevos terrenos para ampliar el barrio para personal policial.

Ampliación del barrio para personal policial

SAN CARLOS. — Una nueva adquisición de terrenos efectuó la Mutual de Suboficiales y Agentes de la Policía de Mendoza (A.M.S.A.), a fin de ampliar el barrio de San Carlos, próximo a su entrega. El terreno, de tres hectáreas, fue adquirido a los señores Anastasio Salinas y Ambrosio Riollo. En el predio se construirán 90 unidades habitacionales de tres y cuatro dormitorios, destinadas al personal policial de la zona. Cabe destacar que el barrio de San Carlos será entregado a sus respectivos adjudicatarios a fines del mes de setiembre.

Suscribieron el convenio de compra por la firma vendedora, los señores Anastasio Salinas y Ambrosio Riollo; por la mutual policial lo hicieron los señores Celestino Secchi, Carmelo Muñoz y Arnaldo Matías Martínez, presidente, secretario y tesorero, respectivamente. Además estuvieron presentes durante el acto, los delegados de AMSA en la zona del Valle de Uco, señores Manuel Gómez y Antonio Paiva.

Escuela de danzas

Inició sus actividades la Escuela de Danzas que funciona en el Instituto de Enseñanza Secundaria de La Consulta. Los interesados en concurrir, que deben tener como mínimo seis años cumplidos, pueden anotarse en el referido Instituto. La enseñanza es gratuita.

Examen médico para niños

SAN CARLOS. — El intendente municipal, a pedido de la Dirección de Asistencia Médico Social de la zona, destinó la movilidad necesaria para el traslado de alumnos de 1º y 7º grados que serán sometidos a examen médico. Con este motivo, se informó al personal directivo de las escuelas dependientes del Ministerio de Cultura y Educación, que la D.A.M.S., zona San Carlos, atenderá desde mañana los miércoles y los viernes desde las 14 en el consulto zonal instalado en la escuela "Adolfo Tulá" de La Consulta. Deberán concurrir los alumnos de las escuelas Nº 11 "9 de Julio"; Nº 412 "Matías Zapiola"; Nº 414 "Matea Serpa"; Nº 415 "Esteban Echeverría"; Nº 416 "Vicente Ortiz"; Nº 417 "Bernardo Quiroga"; Nº 419 "Ejército Argentino"; Nº 421 "Fuerte San Carlos" y Nº 22 "Francisco Soriano". Los vehículos de la municipalidad se encargarán del traslado de ida y vuelta de los alumnos, desde la escuela correspondiente hasta el consultorio zonal.

Zona Este

San Martín

Cooperadora de la escuela "Dr. Adolfo Calle"

SAN MARTIN. — El 21 de este mes, durante una reunión fue renovada la comisión cooperadora de la escuela número 238 "Dr. Adolfo Calle", de Nueva California.

Integran por un nuevo período ese organismo los señores Armando Príncipe, presidente; Juan Damonte, vicepresidente; Armando Lázaro, secretario; Arturo Brizzola, prosecretario; Faustino Fernández, tesorero; Angel Caballero, protesorero; Mario Pellegrini, secretario de actas; vocales: Francisco Romera, Salvador Bartoluccio, José Bernardelli, Emilio Medina, Modesto Ponce, Humberto Fiochetta, Isidro Fernández, Miguel Gómez, Sebastián Martínez y Cándido Martín.

Luego de la asunción de las nuevas autoridades, el señor Humberto Remigio Vélez, director y asesor de la comisión cooperadora, agradeció el desempeño de la comisión saliente, merced a cuya intervención se logró la construcción de tres aulas, que permite que gran número de alumnos reciba instrucción y educación en confortables salones, haciendo más positivo y agradable el trabajo y la tarea educativa.

La Paz

Crean problemas los perros vagabundos

LA PAZ. — Los vecinos de esta villa y sus alrededores se encuentran alarmados por la presencia de jaurías en el ámbito urbano, que merodean escuelas, comercios, instituciones diversas, etc., originando negativos espectáculos y también daños en lugares públicos y paseos.

Si bien, señala la mayoría de los vecinos, se trata de una población rodeada por sectores eminentemente rurales, donde la crianza de perros no puede originar problemas, existen además cientos de ellos vagabundos, sin dueños, que ambulan y se reproducen prolíficamente, formando jaurías ambulantes, que irrumpen en la villa, originando los problemas que preocupan a los vecinos.

Agasajaron a padres de alumnos

LA PAZ. — El personal directivo, docente, alumnos y el Club de Madres de la Escuela Nº 311 "Primera Junta", realizó un agasajo a los padres de los alumnos del referido establecimiento.

El acto consistió en una reunión de camaradería y de acercamiento entre la escuela y el hogar, que contó con la asistencia de numerosos padres.

La reunión se inició con la ejecución, por parte del coro de la escuela, del Himno al padre; la alumna Mirtha Díaz, ofreció una poesía "Al padre" y otro tanto hizo el coro al recitar otra poesía dedicada a los homenajeados.

San Juan

El ministro Harguindeguy llega hoy a la provincia

SAN JUAN. — Es esperado hoy en esta ciudad, procedente de Mendoza, el ministro del Interior, general de brigada Albano Eduardo Harguindeguy, quien arribará acompañado por un grupo de altos funcionarios.

La llegada al Aeropuerto de Las Chacritas está prevista para la primera hora de la mañana. El ministro será recibido allí por el gobernador, capitán de navío Alberto V. Lombardi y el jefe de la Guarnición Militar, coronel Juan Bautista Menvielle. El mandatario presentará luego su saludo a los ministros de Gobierno, Economía y Bienestar Social.

Seguidamente, el ministro del Interior, el gobernador y el jefe de la Guarnición Militar revistarán las tropas del Regimiento 22 de Infantería de Montaña que rendirán honores en la pista principal del aeropuerto. Luego, el intendente municipal, coronel José Cruz Balza, hará entrega al general Harguindeguy de un decreto por el que se lo declara huésped de honor de la ciudad de San Juan.

La comitiva oficial se trasladará posteriormente a la Casa de Gobierno, donde tras la presentación formal de los funcionarios provinciales al ministro del Interior, se cumplirá una entrevista privada con el gobernador. Se realizará seguidamente una reunión de trabajo con ministros y funcionarios, durante la cual se expondrá la situación de la provincia y se analizarán los principales problemas. La reunión se prolongará durante un almuerzo de trabajo.

Por la tarde, el general Harguindeguy concederá cuatro audiencias a otras tantas entidades económicas y culturales de la provincia.

El ministro recibirá luego el saludo de las autoridades militares, eclesiásticas y judiciales y finalmente ofrecerá una conferencia de prensa en la Sala de Situación de la Casa de Gobierno.

En horas de la noche, y tras participar en una cena que le será ofrecida por el gobierno, el ministro y su comitiva emprenderán el regreso a la Capital Federal.

El Dr. Aparicio sería designado rector de la UNSJ

SAN JUAN. — Sería designado Rector de la Universidad Nacional de San Juan el doctor Emiliano Pedro Aparicio. El cargo le fue ofrecido por el ministro de Cultura y Educación en los últimos días.

El doctor Aparicio, que es graduado en Ciencias Naturales y director del Instituto de Investigaciones Geológicas, viajó ayer a Buenos Aires para entrevistarse con el ministro Bruera para considerar el ofrecimiento. Lo hizo acompañado por el delegado militar, capitán Jorge Fernández Monjes.

Convenio entre Bienestar Social y la Universidad

SAN JUAN. — Para elaborar un estudio referido al análisis histórico y zoonificación socio-económica de la provincia de San Juan, se firmó un convenio entre el Ministerio de Bienestar Social y la Universidad Nacional de San Juan, en el transcurso de un acto presidido por los titulares de ambos organismos, capitán odontólogo Jorge Fernández Monjes, delegado militar en la Universidad, y el coronel Carlos Patricio Moreno, ministro de Bienestar Social.

El coronel Moreno expresó que mediante esta colaboración se realizará un importante estudio de la realidad sanjuanina cuyo informe será utilizado por el ministerio como marco de referencia para un plan de tareas por realizar, y además resultará útil para todo el gobierno provincial en vista al estudio integral que se pretende realizar. Asimismo valorizó el trabajo iniciado con la Universidad al aprovechar las investigaciones y estudios que se efectúan en la casa de estudios. La elaboración del trabajo deberá concluirse en 60 días y estará a cargo del Instituto de Investigaciones Socio-económigas que depende de la Facultad de Ciencias Sociales.

El cronograma de actividades comprende una primera etapa en la que se realizará el análisis histórico; en la segunda se estudiarán las áreas homogéneas y, finalmente habrá también un informe con las conclusiones.

San Luis

Aprovechamiento de los recursos de los ríos

SAN LUIS. — La Agencia de Extensión Rural San Luis juntamente con la Dirección de Agricultura de la Provincia ha organizado para pasado mañana, una conferencia sobre "Aprovechamiento con fines agrícolas ganaderos de los recursos hídricos superficiales de la sierra de San Luis", que dará el ingeniero civil Oscar R. García, que será ilustrada con diapositivas en colores.

El acto se llevará a cabo en la agencia del INTA, avenida Quintana 136, a las 18.30 y presentará al disertante el jefe del organismo, ingeniero agrónomo Jorge R. Fazio.

¡Gracias! Espíritu Santo
POR LA GRACIA CONCEDIDA.
M. de V.
31|8|C|820|31|8

¡GRACIAS! Espíritu Santo
POR EL FAVOR RECIBIDO
C. F. de F.
31|8|C|733|31|8

¡GRACIAS! Espíritu Santo
POR LOS FAVORES RECIBIDOS
Ana de Colomina
31|8|C|730|31|8

¡Gracias! Espíritu Santo
POR EL FAVOR CONCEDIDO
Y. I. M.
318|F|22182|31|8

Gran Rifa la Hora de Ganar
Club Estudiantil de Eduardo Castex, La Pampa
Ya está para la venta... COMPRELA... VENDALA y llegará a ser MILLONARIO. - IMPOSTERGABLE
— GANANCIAS EVENTUALES PAGAS —
SAN MARTIN SUR 80 - GODOY CRUZ
SAN MARTIN 651 - GODOY CRUZ
BELGRANO 62 - SAN RAFAEL
31|8|F|97455|3'|8

L.I.M.C.E.C.
LIGA MENDOCINA DE LUCHA CONTRA EL CANCER
El Cáncer es curable, consulte a tiempo
INSTITUTO DE ONCOLOGIA
MONTECASEROS 1020, Cdad. Tel. 44591

La cálida presencia estética que enmarca la suma de espacios en un único espacio

vivienda y confor

En nuestra edición del 24 de agosto, en esta misma sección, presentamos una casa de reciente construcción, ubicada en la calle Pellegrini Nº 2545 de Ciudad, proyectada y dirigida por los arquitectos Bochaca y Coppo.

El lector encontrará en esas páginas los planos de plantas, las fotografías del frente y contrafrente, más una somera descripción del total de la obra.

Hicimos notar que la característica primordial del planteo arquitectónico debe buscarse en el

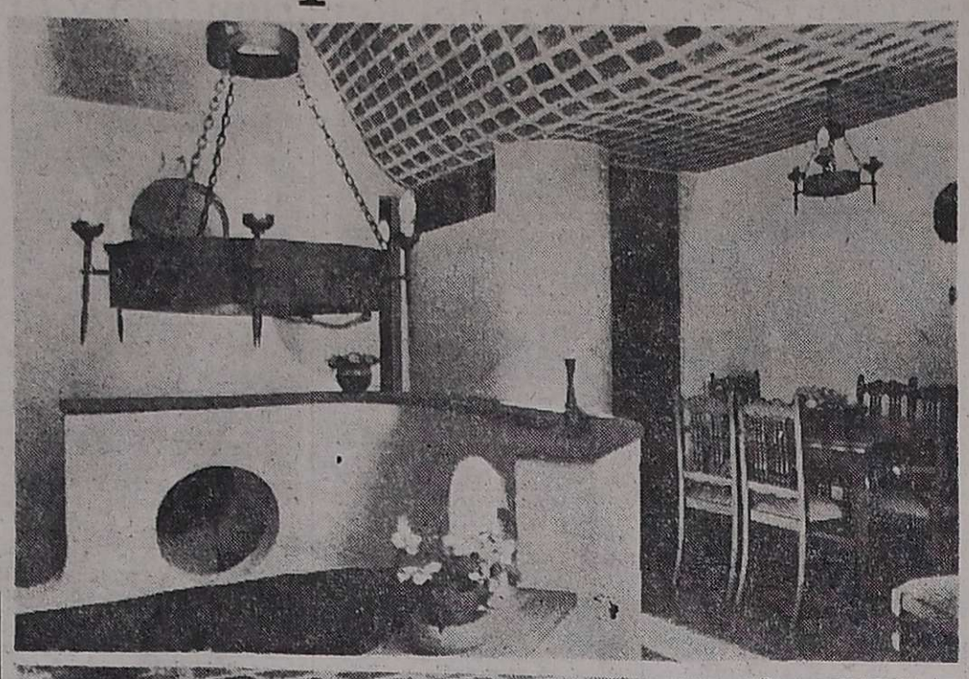

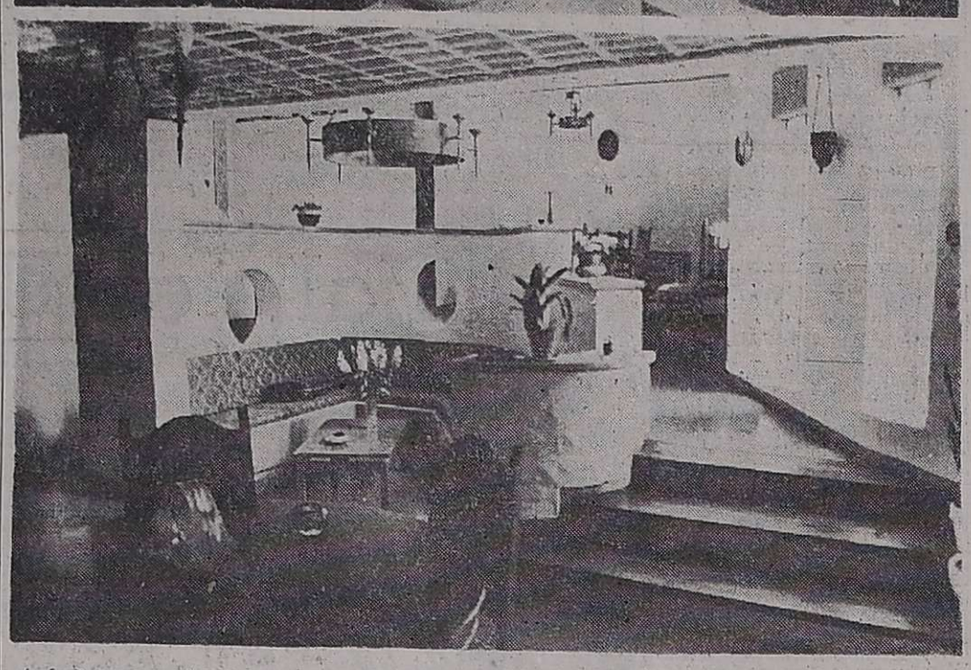

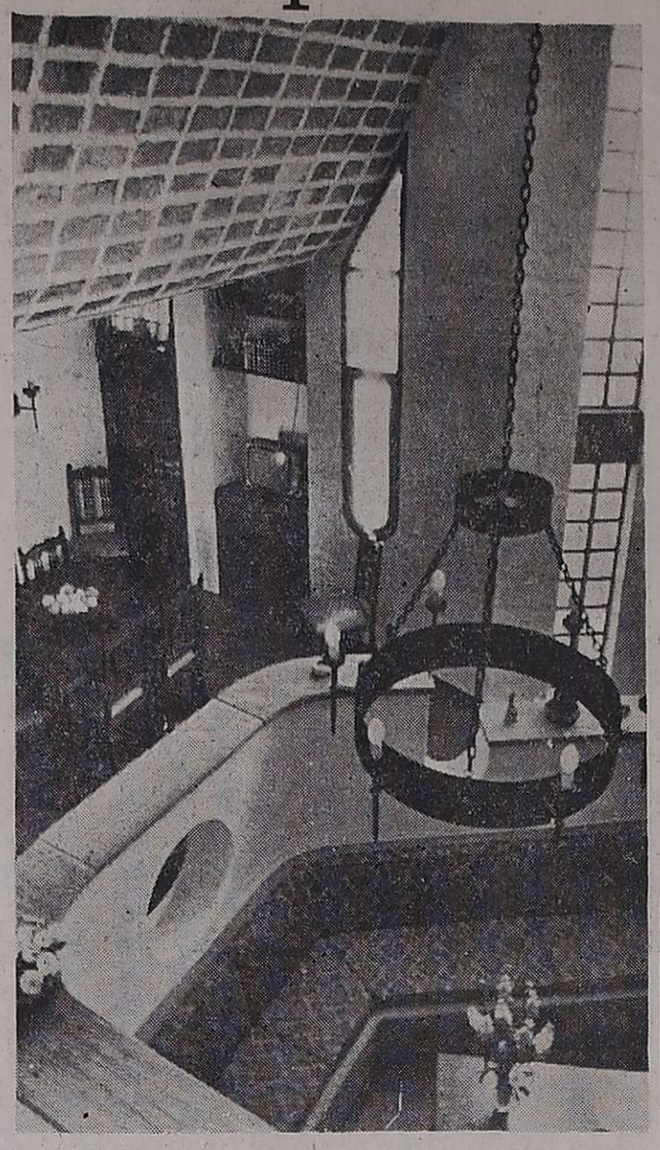

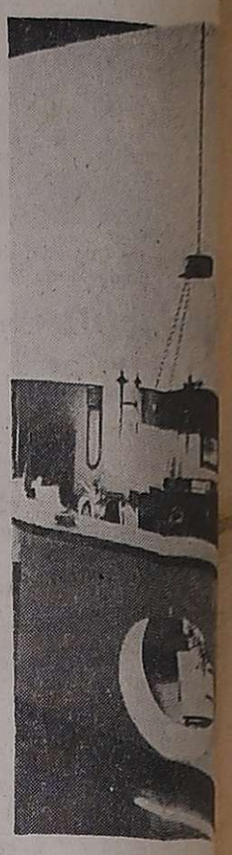

énfasis otorgado a la integración espacial de todas las estancias que conforman los dos medios niveles inferiores. Ahí, un relativamente pequeño ambiente de estar se encuentra encerrado entre dos salas comedor que, prácticamente, se entrentan a distinto nivel.

Y este ambiente de estar, casi circular, completamente abierto al comedor principal que, a la derecha, funciona en su mismo nivel, está separado del denominado comedor diario por un murete no muy alto, que además enfatiza la sensación de unidad mediante la presencia de dos aberturas redondas, cuya transparencia crece por el símbolo de su forma marinera.

En síntesis, tres ambientes, en dos niveles y una única visión espacial. El conjunto, en realidad, una generosa planta destinada a la recepción, pero con la característica de proporcionar privacidad regional.

En toda esta minuciosa composición realmente plástica, el techo único adquiere una singular preeminencia. Se impone por la forma y por los materiales, con una fuerza tal, que por si solo ubica de inmediato al visitante ante la unidad del espacio que tiene ante sí

Las ilustraciones que transcribimos, tomadas desde diferentes ángulos, pretenden insinuar parte del realismo de esta obra, por cierto muy cálida, sin dejar de ser una cabal expresión de la arquitectura de nuestro tiempo.

EN EL MES DE SU 11º ANIVERSARIO

UNICO FABRICANTE
Joaquín Padró y Cía.
Tel. 227312
RIO JURAMENTO 2649
(MONTES DE OCA AL 200)
BARRIO SUAREZ
VILLA HIPODROMO

SOMECA s.a.
SOCIEDAD MENDOCINA DE CALES Y AFINES
OFERTA DEL DIA
ACCESORIOS DE EMBUTIR
Acero Inoxidable "GUADIX"

TOALLERO	$ 964
PERCHA simple	$ 444
PORTABASE y cepillo	$ 556
JABONERA chica	$ 693
JABONERA grande	$ 921
JABONERA con agarradera	$ 1.137
PORTARROLLO	$ 1.009
BOTIQUIN 3 cpos. B8, embutir	$ 21.178
BOTIQUIN con repisa B11	$ 1.819
BOTIQUIN 3 cpos. B14	$ 6.890
BOTIQUIN 3 cpos. B15	$ 3.968

—Venta, colocación y depósito permanente de:
TECHO PLAST, techado plástico.
Tambor 200 litros $ 9.750

MAGIO
ZONAS DISPONIBLES PARA SUB-AGENTES
PRECIOS Y PLANES ESPECIALES A EMPRESAS CONSTRUCTORAS Y REVENDEDORES
URQUIZA 357 - TEL. 250158
Y PARAGUAY 2532/44 MZA.
31|8|F|31|8

GABI REVESTIMIENTOS
Tiene lo que Ud. necesita en:
PISOS: Cerámicos, goma, alfombras y parquet
AZULEJOS: decorados con modelos propios
REVESTIMIENTOS: Vinilicos, madera, metal y Glasiris
PUERTAS PLEGADIZAS | GRIFERIA ARTESANAL
CIELORRASOS | CORTINAS
Vea exposición en
PATRICIAS MENDOCINAS 915 - T. E. 292087 - MENDOZA
41|8|F|31|8

MAYOLICAS EN RELIEVE
PISOS PLASTICOS
IGGAM
Planes de 5-8 y 10 meses
SCALA
Gutiérrez 492 esq. Chile.
Tel. 252537 - Mza.
31|8|F|31|8

Un piso diferente bajo sus pies! PISOS PLASTICOS
PRACTICOS, DURABLES, ECONOMICOS
Flexiplast 30

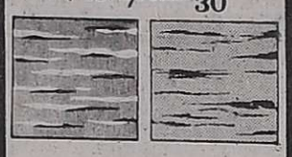

flöörflex

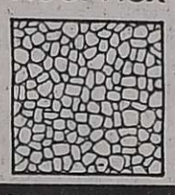

Distribuidores Zona Cuyo:
PLASMAR S.A.
Colón 255 - Tel. 246727 - Mza.

PINTURAS ESMALTES LACAS
SOPLETES
RODILLOS
PINCE
Pinturería VIDA
MENDOZA SAN JUAN
RIVADAVIA - SAN MARTIN

MAC'S
LO MAS NUEVO
Tejidos de madera
DECORADORA
NUEVAS IDEAS PARA LA MAS FINA DECORACION
- FABRICADOS A SU ELECCION
- EN LA MEDIDA Y COLOR QUE UD. INDIQUE
- NO SE LAVAN NI SE PLANCHAN
- TAMPOCO SE DESTIÑEN

CORTINAS DECORATIVAS Y REVESTIMIENTO DE PAREDES

PERSIANAS DE ENROLLAR

SUS DISTINTAS APLICACIONES CREAN
UNA NUEVA FORMA DE CONFORT

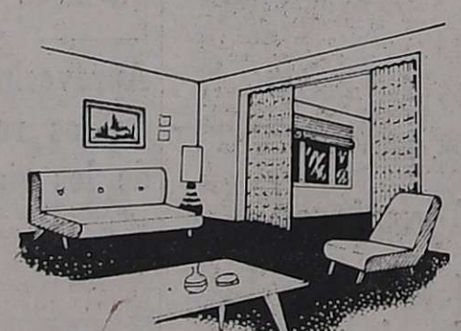

SEPARADOR DE AMBIENTES

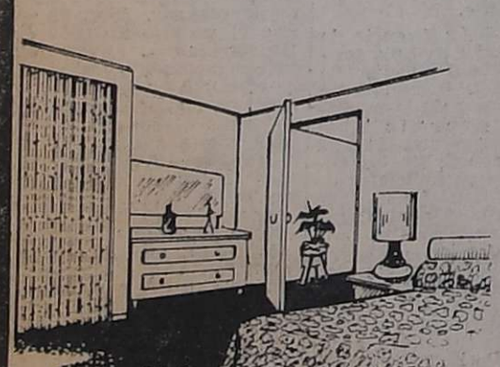

CLOSET Y PLACARES

LAS CASAS Y EDIFICIOS DE GRAN CATEGORIA USAN
DECORADORA
OTRA CREACION EXCLUSIVA DE TELARES de MADERA
JUJUY 331 - TEL. 218393. MZA.

TOLDOS DE ALUMINIO CUYO
BELGRANO 1286 TEL 220217
GODOY CRUZ

Al mejor precio y en solo 24 hs. agregue un ambiente más en su hogar. Garantía escrita. Fabricamos cortinas americanas y herrería en general
FINANCIACION
Solicite técnico sin compromiso

TOLDOS de ALUMINIO
TOLPAT
DESDE 1965
ERNESTO L. PATTINI
MANUEL MORENO 333 - G. CRUZ
MENDOZA - TELEFONO 220995
(San Martín al 300)
31|8|C|782|31|8

PLASTIFICADOR
CELOCROM y CELOPLAST
PARA PISOS DE PARQUET Y DAMERO
ADQUIERALO EN SU PROVEEDOR HABITUAL

PUERTAS - PORTONES - VENTANAS
Standard y a Medidas
TINGLADOS - GALPONES - COMPUERTAS
Construcciones y Carpintería Metálica
EM ENRIQUE MARIN
BELTRAN 379 - TEL. 215302 - MZA.
alda pub.

18 COLORES FIRMES A SU SERVICIO
PINTURA AL AGUA OÑATE
EUGENIO OLIVENCIA y Cía.
REPRESENTANTES, ADMINISTRACION Y VENTAS:
Alpataca 1529 - Mendoza - Tel. Com. 256844 - Particular: 292086
22|8|F|93743|31|8|A

Desde hoy,
Boiserie CORLOK
presenta una nueva palabra
en revestimientos
MAGIO
Planks

Un exclusivo sistema en base a tablas machimbradas que en pocas horas, sin polvo, ni escombros y muy fácilmente permite instalar en su hogar la nobleza y calidez de la madera.
Conozca las ventajas de PLANKS, asesórese personalmente en.
su distribuidor oficial:
EL PLATA S.A.I.C. y A.
MADERAS - FERRETERIA - HERRAJES
JOSE F. MORENO 1621 - TEL. 217134 - 217417 - MZA.
EXIJA LA MARCA CORLOK

Spanacustic se instala en menos tiempo que otros cielorrasos. Y tiene muchas ventajas más.
Las placas de fibra de vidrio Spanacustic se colocan sobre una sencilla estructura de aluminio, reduciendo el tiempo de instalación a unas pocas horas.
Es aislante térmico, absorbente acústico e incombustible. No le afecta la humedad.
Elimina el goteo de los techos metálicos. Y no requiere ninguna clase de mantenimiento.
Manvilglas
Distribuidor exclusivo en Mendoza:
Deniel
San Martín 1024 y sucursales
Tel. 292233 - 292257
Instalamos con personal capacitado
Asesoramiento gratuito

La forma y el color de nuestro cuarto de baño

vivienda y Confort

Se nos ha pedido reiteradamente que nos ocupemos del equipamiento del cuarto de baño, y más concretamente del uso de las comercialmente denominadas mamparas de baño. Esta sección que semanalmente dedicamos a la arquitectura de la vivienda, tiende al análisis de la casa en su conjunto armónico y funcional, sin detenernos mayormente en los aspectos minúsculos del tema, no porque consideremos que al hacerlo disminuímos el nivel temático, sino porque no es función nuestra ocuparnos de gustos y tendencias personales.

De todos modos, sin detenernos mayormente en lo minúsculo, nos parece conveniente volver sobre el tema del cuarto de baño, estancia de la casa moderna cuyo destino no es otro que el de la mayor funcionalidad.

Sabemos que, a pesar de ese carácter primordialmente utilitario, actualmente se acentúa la tendencia a sumar a los artefactos clásicos e indispensables, una suerte de suplementos que, si bien prescindibles, no dejan de ser útiles y, principalmente, muy coquetos.

Lo importante es no perder de vista que el cuarto de baño, dentro del conjunto de la casa de nuestro tiempo, ha ido adquiriendo la ubicación, la forma y el tamaño más conveniente al logro de su fin único, vale decir, la higiene personal.

El lavatorio, el inodoro, el bidet y la bañera son los artefactos mínimos e indispensables que la técnica actual ha perfeccionado para que el cuarto de baño cumpla con su función específica. El diseño arquitectónico, de acuerdo a las posibilidades del conjunto del proyecto, adjudica al cuarto de baño el sitio y el tamaño más conveniente, distribuyendo en su interior armónicamente los referidos artefactos.

Lógicamente, todo no siempre es simple y no siempre, en consecuencia, los resultados funcionales son óptimos.

De ahí que resulte en muchos casos más que conveniente sumar a la instalación básica algunos complementos de los muchísimos que la industria especializada piensa y fabrica constantemente. Tal, por ejemplo, las mamparas de baño.

Cuando una familia numerosa dispone de un solo cuarto para la higiene de todos sus componentes, no son pocos los problemas que se presentan en las primeras horas del día. Es por ello que el diseño actual tiende a los cuartos de baño zonificados, vale decir, con una separación visual —por lo menos— entre los distintos artefactos que lo componen.

Las cortinas para las bañeras, así como las mamparas, tienen por objeto básico evitar la salpicaduras de agua provenientes de la ducha y las consiguientes pérdidas de tiempo que ello supone. No olvidemos que en la actualidad las dimensiones de este cuarto suelen ser mínimas, y por lo tanto es corriente que una buena ducha deje empapados todos los otros artefactos del cuarto, aparte del espejo que se utilizará a renglón seguido para afeitarse.

Pero las mamparas para baño, normalmente elaboradas en aluminio y acrílico, pueden cumplir en realidad funciones más importantes, como, por ejemplo, crear zonas diferenciadas, que permitan la utilización simultánea de diferentes artefactos. Con esos nobles y livianos materiales es posible elaborar verdaderos tabiques separadores, y alcanzar una relativa zonificación de la estancia sin recurrir a roturas de muros. Es cuestión de ingenio y diseño.

Las ilustraciones que reproducimos dan una idea aproximada de cómo puede aumentar notablemente la funcionalidad del conjunto con la presencia de tabiques y la simultánea reordenación de los artefactos, sin necesidad de aislar totalmente ninguno de ellos. Véase como es posible que las salpicaduras provenientes de la ducha no molesten a ninguna de las otras zonas, nada más que por la estudiada ubicación de la bañera.

Pero continuando con el tema de la higiene, el cuarto de baño moderno, eminentemente funcional, debe cuidar, aparte de la practicidad para los usuarios, la facilidad de su propia limpieza.

Para ello disponemos de la más variada gama de materiales clásicos, aparte de los sintéticos que actualmente se fabrican.

Procurar eficientes revestimientos en pisos y muros. No dejar espacios angostos y ocultos entre muros y artefactos. Todos los rincones deberán ser curvos y no rectos. Como lo predominante es la humedad, deberá recurrirse únicamente a materiales como la madera o los plásticos, aparte del aluminio o el acero inoxidable. Deberá, además, procurarse una luz difusa, tanto diurna como nocturna. Y, por supuesto, la más correcta y rápida ventilación, ya sea natural o forzada mecánicamente.

En cuanto a la decoración, de la cual tanto se discurre actualmente, pensamos que el recurso básico es el color.

Pero no somos muy partidarios del color proporcionado por los artefactos y los revestimiento exclusivamente, ya que su prolongada presencia termina en hastío.

No busquemos para los artefactos colores muy subidos de tono, para evitar que luego no permitan que se noten los complementos que pensamos agregar. Claro está que si todos los artefactos son, por ejemplo, azul eléctrico, nos queda el recurso de colocar alfombritas plásticas rojas, para que se noten, e ingerir un sedante antes de la ducha.

Visualizando estas partes de casas especializadas, hemos encontrado últimamente

(Pasa a la Pág. 10, Col. 1ª)

parquet
PEDRO BAJDA e HIJOS
BENAVENTE 4525
Tel. 261627
VILLA NUEVA
GUAYMALLEN
MENDOZA

SANITARIOS SAMACO S.A.

CAÑO CEMENTO para cloacas 100 mm. ..... $	110
BIDET de loza c/ juego de llaves de lujo completo $	4.900
JUEGO BAÑO Ferrum finísimos colores, la calidad (bidet, inod., lav. grande con pie) $	8.500
CALEFON a gas Universal 14 lts. $	21.000
LANA de vidrio reforzada rollo 180 m2. ..... $	3.900
CAL VIVA, molida, la bolsa .. $	250
REJA p/patio hierro 20 x 20 .. $	70
CAMPANA cocina completa c/caño y sombrerete . $	680
TERMOTANQUE RHEEN a gas, 110 lts. nuevo mod. $	34.000
JUEGO p/baño, ducha lluvia móvil completo FV $	3.000
MUEBLE DE COCINA con cajonera finos colores, 1,60 $	9.800
BOTIQUIN acero inoxidable, fino cristal 3 cuerpos, 74 x 43 cms. ... $	7.000
MESADA cocina acero inoxidable con doble pileta 1,40 mts. ARIEL o JOHNSON ..... $	8.000

R. E. DE S. MARTIN Esq. CHACABUCO ALAMEDA
TELEFONO 217873
29|8|F|31|8|A

KVA ARGENTINA
• MATERIALES ELECTRICOS
• FERRETERIA INDUSTRIAL
SALTA 1453/62 - TEL. 218224
SUC. SAN MARTIN: SARMIENTO 286
TEL. 21381.
20|7|F|31|8|A

ESTUFAS-CHIMENEAS
de cobre - hierro
a leña y gas
Artesanía en General
Cuperfi
SAN MARTIN 1786
Tel. 292197 - Godoy Cruz

ALFOMBRAMOS DE PARED A PARED
Con los Mejores Montos y los mejores precios.
VARIEDAD EN ALFOMBRAS INDIVIDUALES.
CARPET HOUSE
Rodeo Ortega 173
Teléf. 244964
MAGGIO

El Guipur
SAN MARTIN 1298 - TEL. 251400
EXPO-COCINA FUNCIONAL 1er. Piso
Presentando la línea completa de ORBIS
COCINA 3 HORNALLAS, MOD. 573 S/PARRILLA $ 19.606
CALEFON SUPER 12 G.N. $ 20.515
COCINAS
CALEFONES
ESTUFAS A GAS
PLACARES METALICOS
PLAN CREDITO 15 CUOTAS DE $ 2.228 C/U.
PLAN CREDITO 15 CUOTAS DE $ 2.332 C/U.

LE OFRECEMOS LOS MEJORES SERVICIOS!
LTI.O
EN HIERROS
• HIERRO REDONDO PARA CONSTRUCCION
• PERFILES DE HIERRO: REDONDO, ANGULOS, PLANCHUELAS ELES, TES, IPN, UPN, NORMAL Y AMERICANO.
• CHAPAS HIERRO GRUESAS Y FINAS
• CHAPAS GALVANIZADAS CANALETA Y LISA
• CAÑOS NEGROS Y GALVANIZADOS - ACCESORIOS
• ALAMBRES - ELECTRODOS
• CHAPAS CANALETA - DOBLECRESTA - TRAPEZOIDAL Y PERFILES DE ALUMINIO "KAISER"
• CABLES DE ACERO
Y EN SANITARIOS
• BAÑADERAS Y ARTEFACTOS DE LOZA BLANCOS Y DE COLOR
• BRONCERIA - PILETAS Y MESADAS ACERO INOXIDABLE, HIERRO FUNDIDO ESMALTADO - GRIFES
• CAÑOS Y ACCESORIOS HIERRO FUNDIDO, HORMIGON COMPRIMIDO E HIDROBRONZ - TUBOS FLEXIBLES ALUMINIO WESTAFORM.
• PLOMO Y ACCESORIOS - SOLDADURAS
• REVESTIMIENTOS - CAÑOS FIBROCEMENTO - PVC Y POLIETILENO
HIERROMAT
Presta Servicio al País que se Construye
RIOJA 1150 - TEL. 247972 - 243961 - 246821 CIUDAD
MITRE Y EMILIO CIVIT (GUAYMALLEN) - TEL. 258492 - 251635.
EN SAN RAFAEL: Av. MITRE 826 TEL. 22613 - 24455
EN SAN JUAN GRAL. ACHA 586 - SUR TEL. 24279 - 24742

Para Comprar Barato..!
Sanitarios GRIMA
Ofertas Especiales

CALEFON 14 lts. gas natural ..... $	19.500
ESTUFA a Cuarzo de lujo ..... $	3.300
JUEGO DE BAÑO, loza blanca, compuesto de inodoro, bidet y lavatorio .... $	4.800
CAMPANA de Lujo, frente acero, con luz y extractor ..... $	9.500
BOTIQUIN 3 cuerpos, de fórmica - lujo ..... $	4.900
COCINA 3 quemadores y parrilla ..... $	9.500
BOTIQUIN 1 Cuerpo ..... $	950
ESTAÑO 33% "Solis", el kilo ..... $	1.200
PLOMO El kilo ..... $	150
RUBEROID Nº 15 ..... $	850
JUEGO LOZA De color, 1ª calidad ..... $	9.000

AMOBLAMIENTOS PARA COCINA
AZULEJOS "SAN LORENZO" - LOZA Y ACCESORIOS "FERRUM" Y TODA LA LINEA DE MATERIALES PARA LA CONSTRUCCION
EXPOSICION - VENTAS
Urquiza y Montecaseros. T. 253842 y 251206
10|8|F|31|8|A.

PARASOL
TOLDOS DE ALUMINIO
EL UNICO QUE CONSIGUIO PONER NERVIOSO AL SOL
AGUSTIN O. POLLARI
Moderna Fábrica integral de toldos de aluminio
Calidad - Seriedad - Precio - Financiación
Exposición, Ventas y Fábrica: CORDOBA 149 - TEL. 221028 - GODOY CRUZ - MZA.

Notas sociales

Casamientos

En la parroquia de Nuestra Señora del Perpetuo Socorro, de Chacras de Coria quedará consagrado el 10 de setiembre, a las 21, el matrimonio de la señorita Adriana Patricia Cardarelli Alvarez y el señor Gustavo Adolfo Halupczok. Actuarán como padrinos por la novia, el señor Julio José Cardarelli y su señora Olga Alvarez Fernández y por el novio, el señor Eric Halupczok y su señora Argentina Morales.

CORDOBA, 30. — El 17 del próximo mes, a las 20.30, en la iglesia catedral, se celebrará la boda de la señorita Mercedes Espinosa Paz Saravia y el señor Robert Walker. Serán padrinos por la novia, el señor Manuel Espinosa Paz y su señora Lila Saravia y por el novio, el señor Ronald Walker y su señora María Angelina Guevara Arenas.

Misa de aniversario

Con motivo de haber cumplido sesenta años de matrimonio el señor Teodoro Razanato y su señora Ana María Prete, sus hijos y nietos hicieron oficiar ayer una misa de acción de gracias en la iglesia de la Compañía de Jesús.

Demostración

Para despedir a las señoritas María Esther Martínez Pérez y María Felisa Lucero, quienes en breve viajarán a España, sus amigas les brindarán mañana una copa de champaña, en la casa de la señorita Estela del Carmen Premat.

Reuniones

—El señor Oscar Ricardo Lanza y su señora Ana Jesús Tejada, que festejaron un acontecimiento íntimo, recibieron el saludo de sus amistades.

—Hoy, a las 16, en Azonardo y Florencio Sánchez, de Godoy Cruz, habrá reunión de la comisión directiva de la Escuela Helen Keller.

Misa de acción de gracias

Se celebrará una misa mañana, a las 20, en la parroquia de Nuestra Señora del Líbano, para dar gracias por los 15 años que cumplirán las señoritas Cecilia Sofía Almeida Quiroga y Silvia De Gaetano Delú.

Rotary Club

La Rueda Interna del Rotary Club Maipú realizará su reunión mensual hoy, a las 16.30, en Godoy Cruz 70, de este departamento. Colaborarán las señoras Armida Hudson de Aguilera, Alicia Winderholt de Bevilacqua y Lilly Vallarino de Buscolini, quien tendrá a su cargo el minuto rotario.

Club de Leones

En la residencia de la señora Lidia Otto de Prieto se efectuará mañana, a las 16.30, el té mensual del comité de damas del Club de Leones Centro. Prestará su ayuda la señora María Dagnoli de Pellegrini.

Beneficio

AMAIB (Asociación de Apoyo a la Investigación Inmunológica), que preside la señora Emma Cura de López Fernández, servirá una cena, de carácter benéfico el 10 de setiembre a las 21.30, en una hostería del Parque General San Martín. La reserva de mesas se atiende por el teléfono 252389.

Enfermos

Se restablece luego del nacimiento de su hija María Daniela, la señora Angélica Teresa Vidal de Fago.

—BUENOS AIRES, 30. — La señorita Adriana Barbeito Araujo se recupera de las consecuencias del accidente sufrido.

Viajeros

De Buenos Aires el ingeniero Oscar Santamarina y su señora María Mercedes O'Donnell Guevara.

—De Buenos Aires la señora Carmen Fernández de Alcaraz y su nieta Adriana Cardarelli.

—De Buenos Aires la señora Susana Guiñazú de Chamboleyron.

—De Buenos Aires la señorita Cristina Mónica Castro Heredia.

Misas y funerales

Se oficiarán misas:

Hoy, a las 20, en la capilla María Auxiliadora del templo de San Juan Bosco, por las almas del señor Ramón Videla Barrionuevo y de la señora María Luisa García de Videla Barrionuevo.

—Ayer, en la capilla del Colegio María Inmaculada y mañana, a las 20, en la parroquia de San Agustín, por el alma de la señora Francisca Aguirrebeña de Ortega, al cumplirse un año de su fallecimiento.

—Ayer, en la parroquia de San Agustín, por el alma de la señorita Rosa de Gallastegui Menéndez.

—Hoy, a las 19, en la parroquia de la Sagrada Familia de Villa Nueva, por las almas de la señora Ramona Elsa Guevara de Ortiz y del señor Alberto Manuel.

—Hoy, a las 20, en la basílica de San Francisco, por las almas del señor José Zacarías Rojo y de la señora Micaela González de Ruiz.

—Hoy, a las 17.30, en la capilla del Colegio María Inmaculada, por el alma del señor Luis Felipe Peinado.

—Mañana, a las 20, en la parroquia del Inmaculado Corazón de María, por el alma de la señorita Adriana Correa Bergadá.

—Mañana, a las 17.30, en la capilla del Colegio María Auxiliadora, por las almas de los señores Pedro Angel Patrucco y Juan Carlos Angela Videla.

—Mañana, a las 20, en la iglesia de la Compañía de Jesús, por las almas de los señores Abelardo Calle y Abelardo Alberto Calle.

—Mañana, a las 19, en la iglesia de Nuestra Señora de la Merced, de Barrio, por el alma de la señora Leandra Alvarez de González.

Charla sobre arpa y guitarra

Hoy a las 20.05 en el auditorio de Radio Nacional Mendoza, el Departamento de Cuerdas de la Escuela Superior de Música de la UNC, ofrecerá su segunda audición dedicada a los instrumentos de cuerda.

En la ocasión, la profesora Gladys A. de Valentini se referirá al tema "Arpa y guitarra", disertación que será ejemplificada con ejecuciones instrumentales a cargo de las alumnas Liliana Diamand (arpa) y Cristina Cuitiño (guitarra).

La emisora transmitirá en forma directa y el acceso del público a la sala es libre.

Conferencia sobre artes plásticas habrá el sábado

El sábado, a las 18, en la sede social del Jockey Club Mendoza, Armani y Montes de Oca, Godoy Cruz, dará una conferencia la artista plástica Norma Ivulich de Soler, quien hablará de escultura, cerámica y vitreaux en Mendoza. En su charla se referirá a la trayectoria artística de Héctor Nieto, Miguel Angel Sugo, Fivaller Subirats, Chipo Céspedes, Irma Gutiérrez del Castillo, Elio Ortiz, Rodolfo Costa, Mary Arcidiácono, Magdalena von der Heyde, Margarita Shaume y Nilda Yussen.

Habrá entrada libre.

NOVEDADES DISCOGRAFICAS

CBS ha lanzado al mercado discográfico obras del repertorio clásico de indudable interés para quienes desean temas infaltables en una discoteca, ya sea para formarla y renovarla. Los "conciertos Nº 1 en Sol Menor y 2 en Re Menor", para piano y orquesta de Mendelssohn tienen por intérprete al joven pianista norteamericano Murray Perahia, que, a juzgar por el disco, sabe hacer cantar al instrumento y una orquesta como la de la "Academia St. Martin in the Fields", que junto con su director, Neville Marriner, sabe secundar al solista y lograr un todo digno de elogio. Tanto la orquesta británica como el conductor son avezados camaristas y lo demuestran cabalmente.

Bajo el título de "Finlandia", otra grabación de CBS, se puede escuchar suite "Karelia" opus 11 de Sibelius; "Danza noruega Nº 2", marcha de homenaje de "Sigurd Josalfar" y marcha noruega rústica de la "Suite lírica" de Grieg y la "Rapsodia sueca opus 10" de Alfven. Si a estas obras se añade la Orquesta de Filadelfia dirigida por Eugene Ormandy y una grabación impecable, tendremos idea ya de la popularidad que alcanzará este disco, especie de "best-seller" de la música.

"Los Mensajeros"

Son cinco muchachos que se hacen llamar "Los Mensajeros". Desde Costa Rica, su país de origen, lanzaron su "mensaje" a toda Latinoamérica. Ahora se los podrá juzgar en nuestro país a través del disco que ha editado CBS.

"Boca Juniors"

Las evocaciones se atropellan al escuchar un disco de CBS, que tiene la marcha oficial de "Boca Juniors", de Fernández Blanco e Italo Goyoaga y "Sinceramente", de Santos Lipesker. Ha colaborado con ellos en la grabación Atilio Pozzobón. La pequeña obra está destinada a la hinchada boquense que guste de tener el disco de su club preferido junto al banderín.

"Aquella chiquilla"

Mientras anuncia que es inminente el lanzamiento de "Aquella chiquilla", un simple que grabó Carlos Javier Beltrán. Al dorso irá "Quedarás aquí en mi piel". Los arreglos y dirección orquestal son de Jorge Calandrelli.

Una escena de la realización de Oldrich Lipsky.

Las travesuras de "Seis osos y un payaso" en un film checo

Mañana será estrenado en la sala del cine Cinema el estreno de "Seis osos y un payaso", película de origen checoslovaco que cuenta la historia de tres escolares que acostumbran a concurrir al circo local, adictos al número de payasos Cibulka, quien actúa acompañado por seis osos amaestrados. Cibulka resuelve gratuitamente a resolver sus problemas de matemáticas.

Pero tanto los escolares como el payaso Cibulka —por supuesto también los osos— cuentan con la hostilidad del hijo del dueño del circo. Y la envidia de los otros circos, que ven en el número de Cibulka y los payasos un imbatible competidor.

Es así como un día los niños y Cibulka presencian cómo el dueño de un circo rival se roba los seis osos, cambiándolos por seis cerdos. De esa manera, Cibulka queda sin trabajo y es echado del circo.

Los niños le consiguen empleo en la escuela, donde Cibulka se desempeñará como portero y cocinero. Los osos, por su parte, se escapan del nuevo circo y entran a la escuela en busca de Cibulka. La situación se complica cuando acuden los dueños de los circos, el ladrón y el verdadero propietario de los osos, que vienen a reclamar por los animales. Mientras los traviesos osos provocan un divertido caos, tratando por la escuela, los dueños de los circos, Cibulka y un inspector escolar tratan de arreglar la cuestión.

Dirigió Oldrich Lipsky con fotografía en colores de Vladimir Novotny y música de Vlastimil Hala. Los intérpretes son Lubomir Lipsky, Jiri Sovak, Jan Libicek, Milos Kopecky y Frantisek Filipovsky.

La Bodega del 900
HOY CENA
NOCHES BAILABLES
ORQUESTAS TODOS LOS RITMOS
RESERVAS a los Tels. 262773 - 262775

Independencia: "Swing Tempo" actuará el 2

El jueves a las 21, se presentará en el Independencia el prestigioso conjunto de jazz "Swing Tempo". El espectáculo será a total beneficio de las alumnas de 7º grado, promoción 1976 de la Escuela Superior del Magisterio, de la UNC.

El programa comprende: "Sonrisas", "Brillo de luna", "Bajo el sol", "Georgia en mi mente", "Alguien me ama", "Sax de la tentación", "En un tono suave", "No habrá otra como tú", "El abuelo Vargas", "Mi melancólica nena", "Evolución" y "Jeeppers Creepes".

La Casona
DE MARTES A DOMINGO
CENA SHOW BAILABLE
San Martín Sur 905 • Telef. 224344 Godoy Cruz

L.I.M.C.E.C.
LIGA MENDOCINA DE LUCHA CONTRA EL CANCER
El Cáncer es curable, consulte a tiempo
INSTITUTO DE ONCOLOGIA
MONTECASEROS 1020, Cdad. Tel. 44591

Basta de problemas
MAÑANA ESTRENO OPERA
GLENDA JACKSON MICHAEL CAINE HELMUT BERGER
La Inglesa Romántica
un film de JOSEPH LOSEY
COLOR PROH. MEN. 18 AÑOS
MAÑANA ESTRENO América

CINES Y TEATROS

CENTRO

AMERICA - Hoy de 14 a 24 hs. "JUAN QUE REIA" y "LAS SORPRESAS".

AVENIDA - Hoy, cont., de 14 a 24: "DOS LOCOS EN EL AIRE" y "QUIERO BESARLO, SEÑOR".

CENTER - Hoy, de 14 a 24 hs.: "MORIR POR ALGO" y "UNA CIUDAD LLAMADA BASTARDA".

CITY - HOY 14.30 a 24 hs. "LA BATALLA DE WATERLOO" y "LAS MINAS DEL REY SALOMON".

CINEMA - Hoy Cont. de 14 a 24 hs.: "EL CHANCHITO PICARON" color y "LAS AVENTURAS DEL TOPO GIGIO", color.

CONDOR - Hoy de 14 a 24 hs. "LA CARRERA DE LA CEBOLLA" y "ALIAS HO".

LAVALLE - Hoy de 14.30 a 24 hs. "TU ME ENLOQUECES" y "ROLANDO RIVAS, TAXISTA".

LUXOR - Hoy, 14 a 24 hs. "SANTEE EL VENGADOR" y "LAWRENCE DE ARABIA".

OPERA - Hoy de 14.15 a 24 hs. "AVES DE RAPIÑA" y "DETECTIVES PIES PLANOS".

PREMIER - HOY Cont. de 14 a 24 hs.: Prog. Proh. Men.. "VEREDICTO" techn. y "DOS CONTRA TODOS".

GRAN REX - HOY 14.30 a 24 hs.: "TELEFONO ROSA" y "NO ME HAGAS DAÑO".

ROXY - Hoy de 13.45 a 24 hs. "COMANDO SUICIDA" y "EL FIN DE SHEILA".

SELECTRO - Hoy, 16.30 a 24 horas: "BARBARELLA" y "MATADERO CINCO".

AUTOCINE BROADWAY - HOY 21 Hs. "La Piscina Mortal" y "La Estafa del Siglo".

GODOY CRUZ

CEC - HOY 21 hs. "Te Necesito Tanto Amor" y "Papá Corazón se Quiere Casar".

SPORTSMAN - HOY 21 hs. "Infierno en la torre" y "De su propia sangre".

PALMIRA

COLON - HOY 21 hs. "El Alguacil del Diablo"; "Tarzán y el muchacho de la selva".

SAN MARTIN

CERVANTES - HOY 21.15 horas "La amante y el ganster" y "Operacion Yacuza".

MAYO - HOY 21.15 hs. "Una ventana al cielo" y "El carnaval de las águilas".

MONUMENTAL - HOY 21 hs. "Dos locos en el aire" y "Quiero besarlo señor".

RIVADAVIA

ALFA - HOY 21.15 hs. "Doc Savage el hombre de bronce" y "Luna 02".

DUCAL - Hoy, 21.15 hs. "Primavera romana" y "Al este del paraíso".

SAN RAFAEL

IDEAL - Hoy de 14 a 24 hs. "Puño de Acero y "5 locos de fiesta".

LUEGO DE ESPERARLO TANTO TIEMPO, LLEGA CON SU ESPECTACULO COMPLETO DE 3 HORAS
CARLOS PERCIAVALLE
en UNO a QUERER
DE CARLOS PERCIAVALLE y HUGO SOSOVICH
3 UNICOS DIAS
EL REY DEL CAFE - CONCERT
Músicos: RICARDO NOLE, Piano
JUAN CARLOS OLIVERO: Bajo
OSCAR "CACHO" DIAZ: Batería
y la Presentacion de la cancionista Internacional: ADRIANA CASADO
LOCALIDADES EN VENTA CON 5 DIAS DE ANTICIPACION
Viernes 3, 21 hs.
Sábado 4, 21 y 24
Domingo 5, 20 hs.
TEATRO AVENIDA

San Rafael

Educacionales

Suplencia. - SAN RAFAEL. — Hoy, a las 10, en la Escuela Nº 2, "Manuel A. Sáez", se ofrecerá una suplencia de maestra de grado, con puntaje 16,370, en orden decreciente.

Suplencias. - SAN RAFAEL. — Hoy se ofrecerán las siguientes suplencias: a las 10, en la Escuela Nº 31 "25 de Mayo', un cargo de maestra común a partir de 16,120 puntos.

Dictan curso de planificación educativa

SAN RAFAEL. — Se viene dictando en la escuela Nº 436 "Juan Isidro Zapata" el curso de perfeccionamiento docente sobre planificación educativa. Dicho curso tendrá una duración de 35 horas, finalizando en octubre próximo y toma parte del mismo el personal docente y directivo de las escuelas Zapata, Nº 479 "Luis Dellepiani", Nº 482 "José Amoroso", Nº 489 "María Dolores de Bustos'" y Nº 494 "Fausto Burgos".

Los temas que se vienen desarrollando en este curso de perfeccionamiento docente son variados y en ellos se enclu"Replanteamiento de las nociones de enseñanza y aprendizaje"; "Nuevas actitudes docentes"; "Planificación, concepto y necesidad"; "Tipos de planeamiento a nivel de grado"; "Objetivos, conceptos e importancia de la clasificación"; "Ordenamiento de contenidos (cumplir con el programa dado por el gobierno escolar); "Métodos didácticos y procedimientos"; "Introducción a la dinámica de grupo: Sociograma"; "Estudio dirigido, etapas y técnicas"; "Técnicas grupales y su inclusión en el estudio dirigido"; "Unidad didáctica; Evaluación: concepto, tipos de prueba"; "Orientación para planificar las clases de educación física"; "Enseñanza de la redacción por el esquema generador; Método: visoaudio - motor - gnósico"; y "Enseñanza de la lectura en jardín de infantes. Fundamentos y experiencias realizadas".

El moderno edificio de Sarmiento al 425.

El Banco de Mendoza deja hoy inaugurado un local

SAN RAFAEL. — En un nuevo paso en ese acercamiento de sus oficinas y sucursales a los núcleos humanos y de trabajo de mayor importancia económico social del sur provinciano, el Banco de Mendoza procederá a inaugurar en una ceremonia a realizarse hoy, a las 12, la oficina externa "Sarmiento".

Se trata de nuevas dependencias bancarias, que en este caso han de beneficiar con su funcionamiento a una populosa barriada, en la que están implantadas numerosas industrias y comercios en los rubros más variados, que ubican en el sector sur de la ciudad, en un moderno edificio de avenida Sarmiento 425.

La oficina Sarmiento que se inaugura hoy, abrirá sus puertas mañana en horario bancario y atenderá los rubros siguientes: Recepción de depósitos en cuentas corrientes, caja de ahorros, depósitos a plazo fijo, pago de cheques, cobro de impuestos y demás servicios integrales.

La ceremonia inaugural contará con la concurrencia de altos directivos de ese Banco y autoridades y empresarios del departamento. Monseñor León Kruk, obispo de San Rafael, impartirá la bendición de la iglesia a las nuevas instalaciones bancarias.

Gesto de solidaridad del vecindario

SAN RAFAEL. — Rotary Club San Rafael logró reunir valiosa ayuda del vecindario para posibilitar el traslado y la atención, en la metrópoli, de la señora Herminia Rodríguez de Aciar, afectada de un problema cardiaco. La entidad rotaria ha hecho público su reconocimiento a todos cuantos fueron sensibles al llamado oportunamente realizado, haciendo notar que ese espontáneo aporte ha posibilitado que la señora Rodríguez de Aciar partiera de inmediato a la metrópolis para su atención en un organismo especializado en la atención de su enfermedad.

Dan un curso gratuito de cosmobiología

SAN RAFAEL. — La Gran Fraternidad Universal de Yoga, Línea Solar, que funciona en calle Bernardo de Yrigoyen 152 ha invitado a asistir a las personas interesadas al curso gratuito de Cosmobiología que se dictará a partir del miércoles 1º de setiembre en el local de la citada entidad.

Entidades diversas

Chupetín Club. — SAN RAFAEL. — Ha dado a conocer la labor desarrollada durante el primer semestre del año en curso.

Al respecto se señala que se han facilitado en calidad de préstamo dos sillones de ruedas y un par de muletas, a personas impedidas y de muy humilde condición y se ha provisto un par de anteojos recetados a una niña; tres recetas y dos radiografías para niños y el importe de una serie de nebulizaciones para un niño. Al Club de Leones, se entregó la suma de 3.000 pesos para la campaña que inició con destino a la compra de una válvula para un joven de esta ciudad. También aportó 500 pesos para una campaña que auspició Rotary Club. Para una niña que padecía de un problema en el corazón, se contribuyó con 4.000 pesos para ser trasladada a la Capital Federal.

La entidad contribuyó también con la entrega de dos bolsas de remedios al consultorio de la Parroquia San Antonio de Padua y a la Guardería Infantil Nº 5, un changuito para bebé. A un total de 20 familias se les hizo entrega de ropa para bebé y niños, zapatos, leche, café, fideos, azúcar y otros alimentos. Toda esa ayuda, señala la entidad, ha sido posible concretarla gracias a la generosa colaboración de numerosas personas, a las que ha hecho público su agradecimiento.

Por otra parte informó la institución que el primero de agosto agasajó a los niños de Pueblo Usina, con un acto realizado en el local de la Escuela "Hortensio Ojeda".

Aero Club San Rafael.— SAN RAFAEL. — Un nuevo servicio a la comunidad ofreció el avión ambulancia de la entidad. El 19 en las primeras horas se procedió al traslado de un vecino de nuestro medio a la Capital Federal para recibir un tratamiento de urgencia. El vuelo, a cargo de un piloto privado del Aero Club, se cumplió en solo tres horas y media.

Culto católico

Colecta Más por Menos. — SAN RAFAEL. — El 5 de setiembre es el día indicado por el Episcopado Argentino para realizar en todo el país la colecta denominada "Más por Menos". Ello significa que los que tiene más ayudan a los que tienen menos o el que tiene algo ayuda al que no tiene nada. Las contribuciones pueden hacerse llegar al Obispado o en la Parroquia o Capilla más próxima, con lo que todos los católicos demostraremos nuestro espíritu solidario con Cristo en nuestros hermanos más pobres y en las obras que realiza la iglesia en regiones de escasos recursos económicos.

Capilla "Virgen de la Merced". — Organizada por la Comisión Pro-Templo de Rama Caída se llevó a cabo una reunión a fin de reunir fondos para la construcción de la tan ansiada Capilla. A la misma asistieron el Obispo Diocesano, el Intendente Municipal, el Jefe de la Unidad Regional II de Policía, otras autoridades y se contó con una concurrencia de más de 300 personas. La capilla se levantará en un terreno donado por la señora de González, hace 15 años, en el plugar denominado "Las cuatro esquinas" y se anuncia que levantado ese templo se procederá a iniciar las obras de otra Iglesia en un terreno donado por la Municipalidad de San Rafael.

Becas para el Seminario. — Han contribuido para las becas con las que se ayuda a los seminaristas de esta Diócesis, el señor Enrique Perdigues e hijos con 10.000 pesos; otra donación anónima de 5.000 pesos y la señora Encarnación de Sanz, con 30 pesos.

Municipales

Visita de recaudadores a distritos. — SAN RAFAEL. — Recaudadores de la Municipalidad visitarán los distritos a fin de visitar a los vecinos que mantienen deudas con la Comuna para requerirles el pago de las mismas y así evitar su indexación o su cobro por vía de apremio. Tales visitas se cumplirán, hoy, en Las Malvinas y Rama Caída, y el miércoles, Cuadro Nacional.

Noticias culturales

SAN RAFAEL. — Un público numeroso entre los que se contaban directivos de entidades culturales, artistas expositores y locales, profesores y estudiantes de arte se encontraban presentes en el acto de inauguración de la muestra de pintores mendocinos que fue habilitada en el Museo de Bellas Artes.

Exponen en la muestra Hernán Abal, Blanca Abal, Alfredo Ceverino, Angel Gil, Sergio Hocevar, Segundo Peralta y Antonio Sarelli. Las palabras de bienvenida a los expositores estuvieron a cargo de Sandra Mauleón Castillo, quien manifestó que "el valor esencial de la importante exposición surge de la misma raíz de individualidad identificada por el proceso creador". Tras ello el plástico local Raúl Capitani analizó a cada pintor y dibujante, destacando en cada uno de los trabajos aspectos de su composición y su belleza. El público felicitó a los artistas, ofreciendo la entidad un vino de honor.

Poesía y pintura mendocina. — El 11 de setiembre, a las 19, el Círculo Cultural Femenino Hispanoamericano ofrecerá en la sala "Doctor Julio Hanon" de la Cámara de Comercio, un acto cultural. En la primera parte, "Poemas de Vilma Vega", con palabras de presentación de la joven poeta mendocina a cargo de la periodista María Isabel Vico e interpretaciones poéticas por la profesora de declamación Sonia Montanares. En la segunda parte, exposición de pintura de Elealle Gerardi, con palabras de apertura del plástico Guillermo Taboas.

Forma y color

(Viene de la Pág. 9)

infinidad de adminículos prácticos y muy elegantes, todos destinados a ornamentar el cuarto de baño.

Todos ellos constituyen un aporte de color al cuarto. Y como tal aporte puede ser variable y no permanente, pensamos que el receptáculos que los recibe, vale decir, los muros, el piso, el techo, deben lucir colores claros, con presencia de zonas completamente blancas.

No conviene cargar las tintas en materia de azulejos decorados, ya que para dar colorido a los muros disponemos de espejos, perchas, cuadros, jardineros, papeles vinílicos, etc., que nos brindan la ventaja de la periódica variación por cambio.

En definitiva, la ornamentación del cuarto de baño es parte de la coquetería femenina. Es corriente en la vida ciudadana, cuando se mora en un pequeño departamento, que ese cuarto sea al mismo tiempo lavandería. En ese caso, a todos los artefactos específicos habrá que sumar un pequeño lavarropas, que también deberá reunir condiciones de color y forma en consonancia con el resto.

Pero, con lavarropas en su recinto, o no, siempre el cuarto de baño hogareño funcionará como una pequeña lavandería, razón por la cual es conveniente pensar en alguna suerte de artefacto destinado al secado de las pequeñas prendas, a fin de evitar que una soguita cruce a lo largo la bañera para colgar medias y otras prendas íntimas de las damas.

General Alvear

Mal estado del camino hacia Punta del Agua

GENERAL ALVEAR. — Vecinos del distrito Punta del Agua visitaron esta corresponsalía de LOS ANDES para señalar su inquietud ante el estado en que se encuentra el camino que conduce a esa localidad.

Al respecto denunciaron el mal estado de conservación de esa ruta y se preocuparon por el puente sobre "El Barroso", que fuera construido hace un año y se han vencido los rieles que lo cruzan, siendo un peligro para el cruce de vehículos cargados. Destacaron asimismo que el camino, desde Paso del Barroso a Punta del Agua necesita el paso de una máquina, ya que se encuentra con mucho "serrucho".

Se interesaron también por el arreglo de calles y puentes de la localidad de Punta del Agua; un mayor control en la tala del arbolado y el riego de

Educacionales

Escuela de Canto Coral Nº 5. — GENERAL ALVEAR. — Durante una asamblea recientemente realizada se dejó constituida la Comisión Cooperadora, que está así integrada: presidente, Humberto Muñoz; vicepresidente, Rosa de Ballestero; secretario, Aldo Araya; prosecretario, Oscar Alvarez; tesorero, Emilio Ross; protesorero, Antolín Vega y seis vocales.

Los mismos, como así el control de los animales sueltos por parte de la Municipalidad.

Malargüe

Urge solucionar el problema del matadero

MALARGÜE. — Preocupa a la población de este departamento el lento avance de las obra del futuro Matadero Regional Malargue, obra largamente esperada por todos los sectores, y que vendría a dar solución a un arraigado problema y además permitiría la creacion de una nueva fuente de ingreso a la zona.

Uno de los problemas más graves que afrontan los pobladores de esta villa consiste en el hecho de que no se cuente con un matadero adecuado que permita el faenamiento de ganado mayor y menor dentro de las normas de higiene y salubridad. En la actualidad y desde hace ya muchos años, los matarifes de la zona, utilizan para el faenamiento de los animales un viejo e inadecuado matadero que por sus características es abiertamente antihigiénico. No cuenta con un elemento que es vital como el agua potable, un edificio acorde a las necesidades higiénicas y que lo rodea una serie de pequeñas lagunas de aguas estancadas que dan motivo a la proliferación de insectos. Todo ello atenta contra la salud de la población, constituyéndose en un foco infeccioso que en forma inmediata debe erradicarse y prohibirse el faenamiento de animales en tales condiciones.

El nuevo matadero municipal, que comenzara a ejecutarse en los primeros meses de 1970, múltiples factores, especialmente económicos, lo fueron postergando.

El mismo contemplaba la construcción de cámaras frigoríficas, nuevos bretes, instalación de agua potable y casa-habitación para el encargado. Dicha obra fue licitada en diciembre de 1969 en la suma de 20 millones de pesos viejos. Con el correr de los años lo que se ha ejecutado de la estructura total del edificio es minúsculo, pero el empresariado malargüino esta requiriendo que se arbitren los medios para que se reacondicione lo que se encuentra ejecutado y que sirva para ser habilitado como playa de faenamiento, como solución más inmediata al candente problema, que se agrava en la época estival en que la proliferación de insectos en el matadero actual es de un elevado índice.

La inquietud de la población malargüina, fue recogida por la Camara de Comercio, Industria, Minería, Agricultura y Ganadería de Malargüe, y donde una delegación de la entidad empresaria encabezada por su titular José Ranco, visitó la obra en construcción del nuevo matadero, los que se vieron preocupados por el lento avance de las obras y que por el estado en que se encuentran no permitirá como se esperaba que un sector del edificio quedara habilitado para dentro de un par de meses como playa provisoria de faenamiento dado el estado deplorable en que se encuentra la improvisada playa donde actualmente se faena.

Educacionales

Horas cátedra. - MALARGÜE. — Mañana, a las 15.30, en la Escuela B. T. 12 "General Manuel Savio", se ofrecerán en carácter remplazante tres horas de Historia de 2º año; tres horas de Geografía de 1er. año y dos horas de Geografía de 5º año, todas en primer llamado, y 10 horas de Educación Física de 1º a 5º año, en segundo llamado, con y sin planilla de puntaje. Los interesados deberán presentar certificados de aptitud y de buena conducta.

Break - R12 - 75
— 7.000 KMS. —
VENDO - PERMUTO
FACILIDADES
DORREGO 530 - GLLEN.
31|8|C|872|31|8

FORESTACION
BARBECHOS Y ESTACAS
ALAMOS 214 - MUSSOLINI
DE PRIMERA
TRES PORTEÑAS y SAN CARLOS
TELEFS. 261452 - 262367 - 260591
31|8|C|803|31|8

Solicitamos Mecánicos Diesel
Para reparaciones de camiones y máquinas viales. Concurrir con documentación, certificados de estudios y trabajos anteriores. Preferentemente radicados en zona Este. - ZANETTINI INDUSTRIAL S.A.C.I.F. - Ruta 7.
Km. 1035 - San Martín - Mendoza
31|8|F|32124|31|8

TERRENO VENDO
6 Has. Urbano
Ideal Barrio - Cámping
Casa MUNELLO - Salta 1242
31|8|F|22088|1|9

Peugeot XL - 74
VENDO o PERMUTO
FACILIDADES
Dorrego 530 - Guaymallén
31|8|F|22111|31|8

CIRCULO DE LECTORES
Necesita Empleados para su Departamento de Relaciones Públicas
SOLICITAMOS:
— Edad: 19 a 25 años.
— Muy buena presencia (indispensable).
— Capacidad de mando.
— Facilidad de palabra.
— Excelentes referencias.
— Experiencia en encuestas similares.
OFRECEMOS:
— Sueldo fijo.
— Total relación de dependencia.
— Ingresos totales en el orden de los $ 40.000.-
— Formación a cargo de la Empresa.
— Mejoras económicas acorde rendimiento.
Presentarse HOY de 9 a 12.30 y 16 a 19.30 horas:
NECOCHEA 31 - 4º P. 9 y 10 - CIUDAD - MENDOZA
31|8|C|850|31|8

SUPER OFERTA
PROYECTOR LEDUC
$ 9.990
MEYCIS
Lavalle 134 Mendoza
31|8|F|22082|31|8

GRUPO ELECTROGENO
DE 50 A 60 Hp - COMPRO
TELEFONO 217665
32|8|C|768|31|8

PERKINS
REPUESTOS LEGITIMOS
Fernando Martínez
SAN JUAN 847 - TEL. 243191 - MZA.

Alvear Palace Hotel
Soberbios Departamentos y Suites 1, 2 y 3 ambientes, con servicios de hotelería de primera categoría
— Escritura Inmediata —
Atención permanente en Alvear Palace Hotel - De lunes a domingos de 11 a 19 horas - 1º Piso. Hab. 117 Disponemos también suntuosos pisos en zona Norte y Belgrano
Asesoramiento Gratuito
ACUÑA y BENEDIT
45-7744 - 46-3935 - 46-4365
VIAMONTE 1592 - PISO 11º
CAPITAL FEDERAL
31|8|F|31|8

RIPIO - ARENA - PIEDRAS
6 m3 $ 2.900
LADRILLONES
TELEFONO 245746
1|8|C|810|31|8

OFREZCO RECOMPENSA
A quien devuelva perro Pekinés "enfermo", extraviado de su domicilio: Vergara 513 - Godoy Cruz. Teléfono 225195.
31|8|C|788|31|8

Dr. RAUL JOSE BONSANGUE
GARGANTA - NARIZ - OIDOS
Turnos teléfonos 258555 y 262630.
25 de Mayo 1413. 10|5|Pte.|A

VICTOR M. PICCIONE
Doctor en odontología. Cirugía de boca y huesos de la cara. Lunes, viernes 10 a 12; martes, jueves 15 a 18. Sanatorio Policlínico de Cuyo. Tel. 243000. Part. 255547.
29|7|F|Pte.

REMATO
CEBOLLA - 35.000 A 40.000 Kg.
$ 200.000. ESCUCHO OFERTAS
TELEFONO 222228
31|8|C|809|31|8

VINOS
Productores. Venda su 1er Bimestre antes que se aproxime fecha de su bloqueo. Aproveche n/ofertas de buen precio actual.
"PROVINEG SRL"
Avda. San Martín 1070
TELEF. 247575
31|8|F|22158|1|9

ENDOCRINOLOGIA

Dra. SOFIA FRIDA SCHERBOVSKY
Tiroides - Obesidad - Esterilidad - Diabetes - Crecimiento y desarrollo. Adolescencia. Solitar turno a los teléfs. 257402-258616. MUTUALES. José Federico Moreno 2760. Ciudad. En San Martín, Miércoles Sanatorio Argentino. 4|4|Pte.|A.

ASMA Y ALERGIA

Dr. SALOMON BOUERI
Dr. ARNALDO BOERO
Dr. EDUARDO PENA
Corrientes 39 - Teléfono 251591
11|8|F|96456|Pte.

Dr. LUIS BROITMAN
ASMA - ALERGIA
Patricias Mendocinas 624. Planta baja. Local 9. Teléf. 249907. - Se atienden mutuales.
4|6|F|63875|Pte.|A

CIRUGIA ESTETICA

Dr. HUGO SALOMON
Unicamente cirugía estética funcional de nariz. Clínica Godoy Cruz. Godoy Cruz 333. Teléfonos 215951 y 215952. Mutuales.
Pte.|F|D

Dr. J. SANANES
Jefe de servicio Sala 1 Hospital Emilio Civit. Cirugía de nariz, mamas, adiposidades, injertos, quemados. Pedir turno. P. B. Palacios 1260 (Ituzaingo). T. 257319-251391.
7|3|F|Pte.|D

ESPECIALISTAS DE LA PIEL

Dr. ALBERTO J. GRINBERG
Enfermedades de la piel. Alergia dermatológica. Horario: Lunes a viernes 17 a 21 hs. Sarmiento 777. Mendoza. 15|7|F|75872|Pte.

ALBERTO TORRES CORTIJO
Ex médico becario Univ. Madrid. Emilio Civit 43. 1er. Piso. Turnos de tarde al tel. 255760.
6|4|F|59285|Pte.

OCULISTAS

Dr. ZALDIVAR
Dra. MISTELI
Nueva dirección: Av. Emilio Civit 685, Ciudad, Teléfonos: 257000 - 257100
8|7|F|Pte.

CLINICA DE OJOS
Atendida por
16 Médicos Oftalmólogos y 6 Auxiliares Técnicos Universitarios
Consultorio externo de 8 a 21 hs. Guardias permanentes. Cirugía e internación. Atención de particulares y mutualidades. Av. España 888. Teléf. 248856. 18|3|F|42513|Pte.

Dr. M. MARCHEVSKY
OCULISTA
Consultas de 11.30 a 12.30 y de 15 a 19 horas. Rioja 1130. Tel. 247996.
25|3|F|94036|Pte.

ODONTOLOGIA

Dr. JUAN ANGEL BRANDI
Doctor en Odontología. Rayos X. Pedir turno: 10 a 12 y 16 a 20 hs. San Juan 741 - Teléfono 241869.
29|8|F|21811|30|5

PARTERAS

CELINA E. M. de ARNEDO
PARTERA NACIONAL
Catamarca 585. Ciudad. T. 242388. Pedir turno. 29|F|99490|Pte.

LIDIA M. de CUARTAS
PARTERA
25 de Mayo 770. Mendoza. Teléfono 247223. 11|10|F|Pte.

ESTHER C. de SANANES
Partera nacional. Diariamente de 16 a 20 hs. Solicitar turno. Pedro B. Palacios 1260 (Ituzaingo) entre Catamarca y Lavalle. Teléfs. 257319 y 251391. 7|4|F|Pte.|D

R. SARA GATANI
Obstetra - Parto sico-profiláctico. Entre Ríos 73. 1º Piso. 15. De 11.30 a 12.30 y de 16 a 20.30. Teléfonos 214110 y 222253.
4|2|F|44078|Pte.|A

PSICOLOGIA

Lic. LIDIA ULLOA de ANELLO
PSICOLOGA
Niños, adultos. Nuevos métodos - Atención mutuales. Turnos teléf. 293204. de 16 a 20 hs. P. Mendocinas 634. 7º Piso. Dpto. 77.
9|8|F|95933|10|9

Lic. ROSA M. VAISBEIN
PSICOLOGA
Trastornos de conducta. Aprendizaje. Orientación vocacional. Turnos: 230139. José F. Moreno 1742. Mutuales. 11|8|C|633|10|9

ORTOPEDIA

ORTOPEDIA WALDMANN
Soportes y botas para pie plano, corsets para columna, fajas y aparatos para estómago, medias y vendas para várices.
Lavalle 162 - 250661 - Mendoza
Alsina 270. Teléfono 21835. San Rafael. 19|5|F|69960|Pte.

REUMATISMO

Dr. JULIO F. SANCHEZ
Reumatología, ortopedia, traumatología y rehabilitación. Rivadavia 141. Teléf. 291994.
2|11|F|23600|Pte.

Dr. MANUEL MENA
Reumatólogo - Enfermedades de columna vertebral, brazos doloridos, ciática. Atiende de 15 a 20 hs. Buenos Aires 226. Lunes a sábados.
20|3|Pte.

Dr. OSVALDO BIELLER VIOTTI
Reumatología y brucelosis. Lunes a viernes 17 a 20 hs. Miércoles 16 a 20 hs. Espejo 593. Planta baja. Teléfonos 218197 - 220596.
10|7|Pte.|A

Dr. RICARDO BARCENILLA
Rivadavia 578 - Planta baja - Dpto. 5 - Ciudad - Turnos 17 a 20.30 hs. Teléfonos 292020 - 221910.
28|2|F|48167|Pte.|A

HUESOS

Dr. VICENTE ARAGONA
TRAUMATOLOGIA y ORTOPEDIA
Rivadavia 430. Planta baja. Dpto. 1. Turnos: 246935 - 241775.
20|8|F|Pte.

Dres. RICARDO HORENSTEIN MARTHA G. de HORENSTEIN
Radiografía - Radioterapia. Colon 185. 8º Piso. Teléf. 242747.
28|8|F|6771|Pte.|A

GERIATRIA

Dr. OSCAR E. CAMINOS
Vejez - Sexología - Clínica - Venéreas - Nutrición - Várices - Mutuales - Sarmiento 777 - T. 241768. De 16.30 a 21 hs. 20|8|F|Pte.

ESPECIALISTAS EN SEÑORAS

Dr. HUGO BRANDI
Esterilidad matrimonial. Menopausia. Cirugía ginecológica. Radiumterapia. Citología neoplásica (Papanicolau). San Lorenzo 226. Turnos: 243286. Mutuales.
30|7|F|93026|Pte.

GARGANTA NARIZ Y OIDO

Dr. LUIS E. MONETTI
10 - 12 - 18 - 21 horas. 9 de Julio 1050 Teléf. 249323. Particular: Teléfono 246661. 10|3|F|53157|Pte.

Dr. CORRALES
Especializado en Europa. Solicitar turno. Perú 1251. T. 257715-249447.
14|8|F|98234|Pte.

REMATO

¡A GUTIERREZ, Maipú! Increíble vendo casa cenquita Carril Maza. Ocuparla inmediatamente m$n. 38.900.000. Resto propongalo. Hablar 224657.
31|8|C|884|31|8

A $ 2.000.000 t/$ 3.500.000 oportunidad chalecito ciudad 6ta. jardines, garaje, 1|comidor, 3 dormitorios c|placares, c|comedor, despensa, fondo. Provivienda. - Perú 1214.
31|8|C|885|31|8

A - POTRERILLOS lote forestado 1038 m2., pinos, álamos, pileta $ 600.000.

A FINCA 75 Has. parrales, potreros, frutales 3 casas, tractor, galpón $ 7.000.000 y facilidades. Inmobiliaria Mendoza. Mitre 1354 Tel. 215034.
31|8|C|887|31|8

A COMPRO casa de ladrillo o adobe a propietario directo, entre barrio Bombal, Puntilla, Benegas, Godoy Cruz, Tel. 221087.
31|8|F|97460|3|9

A METROS de San Martín Sur y Lavalle, vendo hermoso lote 560 mts. todos servicios, pavimento. San Martín Sur 80. Godoy Cruz.
31|8|F|97459|31|8

A ESTRENAR ciudad 3 dormitorios, escritorio, cochera, contado, facilidades, permutas. Oportunidad, por pago contado, 20% descuento. Welzman. 225955.
31|8|C|805|31|8

A 900.000 pesos entrego casa desocupada. Godoy Cruz. - Salta 1743.
31|8|C|765|31|8

A ESTRENAR en Bº Sta. Ana, 2 dormitorios, vendo. Mitre 1456. Cdad.
31|8|C|789|1|9

A CASA antisísmica corte antiguo Av. España casi P. Molina, 3 dormitorios, recepción, gran salón, garaje etc. Urbana Inmobiliaria 9 de Julio 315, Mendoza.
31|8|C|794|31|8

A CASAS a estrenar en 6ta. Sección 3 dormitorios y dep. servicio. Urbana Inmobiliaria. 9 de Julio 315 Mza.
31|8|C|794|31|8

A LOTE 490 m2., 9 de Julio casi Moreno. Apurado vendo. 9 de Julio 315 Mza. Urbana Inmobiliaria. T.E. 247277.
31|8|C|794|31|8

A LOTE 5ª Sección 16 x 39 100 mts. parque. Urbana Inmobiliaria. 9 de Julio 315 Mza.
31|8|C|794|31|8

A 230.000.000 m|n. total casa 5ª Sección. Facilidades. Oportunidad, Guarna. Olascoaga 389 Ciudad.
31|8|C|727|1|9

A FIAT 600 1975, con 13.000 kms. reales, vendo contado. Alem 41, Mza.
31|8|F|22107|1|9

ARIZU - 30 últimos lotes vende M. Baccarelli. Gutiérez 331. - Tel. 255251 - 259802.
10|8|F|96153|31|8

ACOMAR: vende departamento Barrio Empleados Comercio, o permuta por casa Barrio Judicial Godoy Cruz, paga diferencia, teléfono 218312.
11|8|C|35|31|8

ACOMAR: Seriedad y responsabilidad necesita urgente casas por pedidos local para dicina, operación inmediata. 28312.
11|8|C|35|31|8

ACOMAR: 2 lotes en la Puntilla 3.000 metros agua, luz, frutales se vende juntos o separados. Martínez de Rosas 1780.
3|8|C|359|31|8

ACOMAR: local galería sobre 9 de Julio. Ideal escritorio, teléfono 218312.
3|8|C|359|31|8

ACOMAR: Antisísmica 3 dormitorios, living comedor, cocina comedor, garaje y patio. Total 2.500.000 con facilidades. Martínez de Rosas 1780.
3|8|C|359|31|8

ACOMAR: 5ta. sección casa 3 dormitorios, living comedor, cocina y sala de estar Sup. 100 metros. Contado. Facilidad. Martínez de Rosas 1780.
3|8|C|359|31|8

ACOMAR: 6ta. Sección 3 dormitorios, living comedor, 2 baños, pieza de servicios, fines detalles contado y facilidades Martínez de Rosas 1780.
3|8|C|359|31|8

ACOMAR: Antisísmica 6ta. Sección, 3 dormitorios, living comedor, garaje, pieza de servicio, baño y ante baño, jardín, un lujo. Contado, Facilidades. Martínez de Rosas 1780.
3|8|C|359|31|8

AMERICANA, tres dormitorios, living comedor, servicios, teléfono propio. Ossola vende. 291304.
31|8|C|614|31|8

APURADAMENTE Ossola vende espléndida mansión, cuatro dormitorios, escritorio, tres baños, grandioso living, comedor, comedor diario, servicios, jardines 291304.
31|8|C|614|31|8

ALTA Mendoza transfiero adjudicación barrio. Facilidades. Teléf. 215085 de 16/20 hs.
31|8|C|745|31|P

ANTISISMICA, calle Ramírez, salón, dos dormitorios, cochera fuerza, 215.000.000. - 221252.
31|8|C|758|31|P

ANTISISMICA, Dorrego, living, comedor diario, cocina, 2 dormitorios, garaje, hermoso fondo, $ 3.600.000. Derqui, Godoy Cruz, living, cinco habitaciones, cocina, 2 baños, garaje, fondo, pesos 2.800.000. "Arenas Propiedades". Colón 484. Teléfono 244790.
31|8|F|22114|31|8

ANTISISMICA, 3 dormitorios, dependencias. Anticipo 130.000.000 o automóvil, de 10 a 13 horas, Bahía Blanca 773, Barrio Aeronáutico.
31|8|F|22162|1|9

ANTISISMICA a estrenar, ciudad, 2 dormitorios, dependencias, total 280.000.000, anticipo 50%, J. F. Moreno 1575.
31|8|F|22166|1|9

B. CANO excepcional departamento, intermedio, con teléfono, Fac. Inf.: Mengoni, Colón 428. Tel. 246295. 31|8|F|22125|31|8

RIVADAVIA, 3 dormitorios, living comedor, cocina, baño, garaje, fondo, $ 3.600.000. Derqui, Godoy Cruz, living, cinco habitaciones, cocina, 2 baños, garaje, fondo, pesos 2.800.000. "Arenas Propiedades". Colón 484. Teléfono 244790.
31|8|F|22114|31|8

ANTISISMICA, 3 dormitorios, dependencias. Anticipo 130.000.000 o automóvil, de 10 a 13 horas, Bahía Blanca 773, Barrio Aeronáutico.
31|8|F|22162|1|9

ANTISISMICA a estrenar, ciudad, 2 dormitorios, dependencias, total 280.000.000, anticipo 50%, J. F. Moreno 1575.
31|8|F|22166|1|9

B. CANO excepcional departamento, intermedio, con teléfono, Fac. Inf.: Mengoni, Colón 428. Tel. 246295. 31|8|F|22125|31|8

BARRIO Bombal, vendo casa 3 dormitorios, dependencia. Salta 1743. - 215254. 31|8|C|765|31|8

COMPRAMOS urgente casa antisísmica, 3 dormitorios, ciudad o G. Cruz. - Provivienda, Perú 1214, T. 218277 y 255813. 30|8|C|358|1|9

COMPRAMOS casa, departamentos, lotes, operaciones inmediatas, Castillo Moreno, Catamarca 281, T. 245391.
30|8|F|21838|2|9

CASA Quinta Sección sobre Olascoaga a 150 metros de Emilio Civit 2 ó 3 dormitorios y dependencias vendo urgente teléfono 290158.
31|8|F|22185|31|8

CASA vendo antisísmica en Godoy Cruz, buena ubicación, todos los servicios, 5 ambientes, 2 baños, San Martín Sur 80, Godoy Cruz 221087.
31|8|F|97457|31|8

COMPRO campo con derecho de agua, nivelado o finca chica, particular. 9 de Julio 2734.
31|8|C|859|31|8

COMPRO casa corte antiguo o local chico para depósito, particular. 9 de Julio 2734.
31|8|C|869|4|9

COMPRO casa 3 dormitorios, 2 baños, dependencias servicios. Tel. 217729.
30|8|C|557|31|8

COMPRAMOS, casa, departamento Ciudad, alrededores, dos dormitorios, buen contado, 221252
31|8|C|758|31|8

COMPRO tierra inculta con derecho de agua, entrego en pago linda casa antisísmica en Rodeo de la Cruz de 3 dormitorios, cocina, baño, cochera y demás dependencias con los servicios y contado. Casa Munello Ofic. Salta 1242 Cdad.
31|8|F|22090|31|8

CASA metros administración YPF, 3 dormitorios, total 280.000.000, anticipo 75.000.000, J. F. Moreno 1575.
31|8|F|22168|1|9

CASA compro ciudad o alrededores ,buen contado, Tucumán 422 Godoy Cruz, Tel. 243409.
3|8|F|97463|1|9

CASA vendo Barrio Judicial o permuto casa en Dorrego, Dalmau, Tucumás 422. Godoy Cruz. Teléf. 243409.
31|8|F|97464|1|9

COMPRO: casa o dpto. lugar sin pretensiones p|contado. 242917.
31|8|C|863|31|8

CICCHITTI comunica traslado sus oficinas A. Villanueva 451, Mendoza - 247020 - Cicchitti.
22|8|C|283|31|8

CASA interna 4 ambientes, entrada por garaje, vendo. Benavente 4457, Villa Nueva. - Teléf. 261155.
31|8|F|22248|1|9

COMPRO casa material todo servicio, San José, contado. teléfono 215085, de 16 a 20 hs.
31|8|C|883|31|8

CASA sobre calle Alberdi, ciudad, 3 dormitorios, living comedor, cochera, baño principal, 450 millones contado y facilidades. Teléfono 290158.
31|8|F|22185|31|8

COMPRO tierras, mínimo 20 Has. con derecho agua zona Sur. Pago contado. Casa Munello. Salta 1212.
31|8|F|22092|1|9

CHALET sobre Moldes, living comedor, cocina comedor, 3 dormitorios, garaje, despensa, hermoso fondo, baño servicio, pesos 8.000.000. Otro, living comedor, cocina, 2 dormitorios, 2 baños, patio, cochera, $ 5.200.000. "Arenas Propiedades". Colón 484. Teléfono 244790. 31|8|F|22113|31|8

CHACRAS DE CORIA, pleno centro, lote 340 metros, vendo. Colón 484.
31|8|F|22117|3|8

DEPARTAMENTO céntrico frente tal 2 dormitorios, dependencias de servicio. Vendo. Avenida España 1056.
31|8|C|853|31|8

DEPARTAMENTO frontal, living comedor y dos dormitorios, muy amplios y luminosos, baño y cocina, vendo. Rufino Ortega 4[illegible] planta baja, Dpto. 2, ciudad.
31|8|F|22150|3|9

DEPARTAMENTO frontal, avenida España. Total 300.000.000, anticipo 50%, recibo automóvil. J. F. Moreno 1575.
31|8|F|22164|1|9

DEPARTAMENTO céntrico para ideal profesional o matrimonio, vendo - permuto.
31|8|C|666|31|8

DEPARTAMENTOS: frontales, living comedor, mármol, 4 dormitorios, cocina, 2 baños, 180 metros cubiertos, $ 6.700.000. Otro: living, 3 dormitorios, cocina, baño, cochera, balcón. Pesos 5.600.000. "Arenas Propiedades". Colón 484. Teléfono 244790.
31|8|F|22115|31|8

DEPARTAMENTOS, centro ciudad y G. Cruz, de 1, 2, 3 y 4 ambientes y dependencias completas. Vende: J. Cecco, Colón 617, Mza. 243330.
30|8|F|21908|31|8

DEPARTAMENTO magnífico, planta baja, Barrio Comercio G. Cruz 2 dormitorios, demás

Retroexcavadorista
Motoniveladorista y
Cargadorista Jhon Deere 544
CON EXPERIENCIA Y ANTECEDENTES
Presentarse: Malabia 213 - Carrodilla - Luján - Mza.
31|8|F|22142|2|9

HERMOSO DEPARTAMENTO
140 m2. propios sobre calle San Martín a| 1.300, 3 dormitorios y dependencias de servicio, permuto por departamento 2 dormitorios y dependencias, diferencia a convenir. - TELEFONO 290158
31|8|F|22184|31|8

RESIDENCIA
5ta. y 6ta. Sección - B. Bombal - B. Oficiales - 4 dormitorios y demás dependencias.
COMPRO sin intermediarios - Of. Tel. 247575
318|F|22157|31|8

DODGE 1500
Diesel - 0 Km.
INICIAL $ 74.339,00
y 49 cuotas de $ 33.389,00
FORMULA 100
DON BOSCO 163 - MENDOZA
PLAN DE AHORRO
31|8|F|21900|31|8

RELOJ PENDULO
COMPRAMOS CONTADO
Cualquier estado - Canjeamos p/nuevo Elect. o Pila
JOYERIA NORMANDIE
COLON 15 — TELEFONO 220961
PLAZA GODOY CRUZ
31|8|F|97476|31|8

Oportunidad FIAT 128-1975 Lujo
12.500 Kms. - Impecable VENDO $ 680.000
Av. España 3109 Ciudad Teléfono 250257
21|8|F|22102|31|8

ORO
BRILLANTES
OROMET - Compra.
CATAMARCA 110
4|8|F|94816|Pte.|A.

BARBECHOS
VIVERO TRES PORTEÑAS
TINTAS - BLANCAS Y OTRAS
ALAMOS HIBRIDOS Y OTROS
RIVADAVIA 23 — TELEFONO 5 — PALMIRA
31|8|F|2213.|Pte.

Chofer para Camión Regador de Asfalto - Mecánicos Viales Metalúrgicos y Electricistas
CON EXPERIENCIA Y ANTECEDENTES
Presentarse: Malabia 213 - Carodilla - Luján - Mza.
31|8|F|22146|2|9

IMPORTANTE EMPRESA
NECESITA
EMPLEADO ADMINISTRATIVO
SE REQUIERE: Estudio Secundario Completo
Edad 20-30 años aprox.
OFRECEMOS: Relación de Dependencia
Estabilidad y Progreso
PRESENTARSE: C/Carta Manuscrita en Amigorena 16, Cdad.
En Horario de 9 a 12 y 15 a 19 horas.
31|8|C|867|31|8

CAJAS DE 5 VELOCIDADES
EATON
Para Ford - Chevrolet - Dodge - M. Benz 1112/1114
— REPUESTOS LEGITIMOS —
FINANCIACION: 5 y 10 MESES - CONSULTENOS
EJES CUYO
Casa Central: San Juan 227 Mendoza
Suc. S. Martín: Alem 171 San Martín
Suc. S. Rafael: Ballofet 24 San Rafael
10|8|F|96189|31|8|A

Galpón 330 Mts.
VENDO o PERMUTO
Prefiero Semi 2 ejes, Ford o Dodge. Avellaneda 1405, Villa Nueva - Gllén. - Mendoza
31|8|F|22183|31|8

EXCAVACIONES
Disponemos de: Excavadora Tortone de 800 Lts. Excavadora Atlas de 600 Lts. Excavadora Poclain de 600 Lts. Excavadora JD-308 de 400 Lts. Cargador Volvo LM-480 de 1½ m3. - Teléfono 217665. Avenida Circunvalación Cement. y España - Las Heras - Mendoza
31|8|C|768|31|8

CIERRE DE PROPIEDADES
— TRABAJOS DE CONSTRUCCION EN GENERAL —
Venta de: Viguetas - Losetas tipo Bovedilla - Blocks, etc.
RIOJA 1550 - OFIC. 3 - TELEFONO 214709 - MENDOZA
31|8|F|22063|31|8

Chofer Necesito
Debe ser mecánico p/camión doble tracción. Trabajo en el campo. Rawson 701, Panquehua - Las Heras.
31|8|C|902|31|8

NECESITAMOS
PROVEEDORES DE SPRAY
Para venta por mayor - Condiciones y muestras a:
BOUERI y CIA. S.R.L. - Corrientes 35 - Mendoza
31|8|F|22141|31|

PERITA MERCANTIL
De 25 a 30 años
Con conocimiento general de administración. Imprescindible experiencia. Horario de comercio.
Espejo 271 - 2º P. - Of. 11
31|8|C|779|31|8

FURGONETA CITROEN 67
RECIEN REPARADA
— VENDO —
San Martín 960 - Ciudad
31|8|F|22057|1|9

BARRIO BOMBAL
Propietario vende a estrenar, casa de categoría - 2 Plantas: Amplia recepción, con chimenea, cocina y lavadero con artefactos, 3 dormitorios, 3 baños, artefactos de color, azulejos decorados, pisos cerámicos, jardín con asador, cochera, depend. de servicio, portero eléctrico. Valor $ 15.000.000. Río Negro 250. Teléfono 215679 - De 9 a 13 horas
31|8|T|09203|31|8

VENDO TRACTOR A ORUGA
"Anzzaldo" de 60 H.P. en buen estado y gran cantidad de repuestos nuevos. - Tratar. Avda. San Martín 913, Piso 1, Of. 8. T. 291766
31|8|C|851|31|8

— COLCHONES —
Poliester de 0,80, $ 2.900; 1 m. $ 4.600; 1,30, $ 6.400; y de 1,40x1,90 mt. $ 6.600; camas, $ 2.600 a $ 10.500. dormitorios, desde $ 2.900.
Mueblería TIQUI - TACA - Saavedra 390 - San José / TELEFONO 218153 —
(A4 cuadras de la Terminal)
31|8|F|22046|31|8

OPORTUNIDAD VENDO TINGLADOS DE 10 x 10 y 10 x 20
— A PRECIOS MUY ACCESIBLES —
Tratar: Sáenz Peña y A Guiñazú 253 - Luján de Cuyo
31|8|F|22121|31|8

COMPRO MICRO FUERA DE LINEA
Pellegrini 950 - Godoy Cruz
Teléfono 291568 - Mendoza
31|8|C|848|31|8

Oportunidad ¡Usados!
En 30 meses
AUTOMOVILES

DODGE 1500 GT 90	75
DODGE POLARA	74
RENAULT R-12	73
DODGE GTX	73
PEUGEOT 404 Diesel	73
DODGE CORONADO automático	71/73
DODGE 1500	71/73
FIAT 128	71/72
CITROEN 3 CV	72
DODGE STANDARD	70/71
FIAT 1600	70
FALCON DE LUJO	70
RENAULT R-6	70
FIAT 1500	69
PEUGEOT 404	67
RENAULT GORDINI	67
AUTO UNION	66
FIAT 600	63/66
RENAULT 4-L	63
RENAULT DAUPHINE	63

CAMIONETAS

DODGE D-100 DE LUJO	75
DODGE DP-100 DE LUJO	75
DODGE D-100	74
CHEVROLET	73
RASTROJERO	73
DODGE D-100	73
DODGE DP-100 con Cobertura	73
DODGE DP-100	69
FORD F-100	67
DODGE D-100 con Cobertura	67

INTERES MAS BAJO DE PLAZA
PRIMO MESCHINI S.A.
CONCESIONARIO DODGE
RIOJA 1448 MENDOZA
AUTOS USADOS AUTOS USADOS AUTOS USADOS
31|8|F|22256|31|8

Dodge Polara
— 1969 —
UNICO POR SU ESTADO
Vende o permuta:
John A. Walker S.A.
GARIBALDI 70
31|8|F|22100|31|8

Compro
Cargadora Michigan
PAGO AL CONTADO
TELEF. 231711
SARMIENTO 37 - CIUDAD
31|8|F|22071|31|8

VENDO
Setter
IRLANDES
DE 4 MESES
AGUADO 825 - MENDOZA
TELEFONO 232208
31|8|F|22085|31|8

FIAT 600 R
0 Km.
INICIAL $ 36.288,65
y 49 cuotas de $ 15.387,65
FORMULA 100
DON BOSCO 163 - MENDOZA
PLAN DE AHORRO
31|8|F|21991|31|8

BARBECHOS
Malbeck, Cabernet, Suavignon y Franc - Lambrusco, Riesling, Merlot, Barbera D' Asti, Ugniblanch, Moscatel Rosado y otras. Controlados por I.N.V. y Ministerio Agricultura. Vende: "VIVERO LUJAN" - BRANDSEN s/n. TELEFONO 980655. PERDRIEL, LUJAN
31|8|F|22064|31|8

AVISOS CLASIFICADOS

(Viene de la Pág. anterior)

Compra y Venta de Propiedades

DEPARTAMENTO 3 dormitorios, 2 baños, living-comedor, revestimientos de madera, c|modulares embutidos, céntrico, $ 4.400.000 c|facilidades. Inf. Inmb. Regional. Garibaldi 7. Piso 6º Of. 16. Teléf. 241101. 31|8|F|22087|31|8

DEPARTAMENTO vendo Bº E. Comercio, Godoy Cruz, 3 dormitorios, $ 150.000.000 ctdo., saldo 3 semestres. Gutiérrez 732. 31|8|C|804|1|9

DEPARTAMENTO antisísmico, cuarta sección, dormitorio, living, placares, artefactos. Vendemos. "Asesores Inmobiliarios Asociados". Paso de los Andes 281. Tel. 242724. 31|8|F|22104|31|8

EN LAS HERAS barrio Espejo casa antisísmica falta terminaciones tres dormitorios, living comedor, cocina comedor, baño, patio, luz, agua y supergas. Vende Inmobiliaria Belgrano. Sargento Cabral y Burgos. Las Heras. 31|8|C|902|31|8

EN LAS HERAS calle 9 de Julio casa de adobes modesta tres habitaciones, cocina, baño, galería, agua y luz. Vende Inmobiliaria Belgrano. Sargento Cabral y Burgos. Las Heras. 31|8|C|902|31|8

EN LAS HERAS calle Cacique Guaymallén, departamento interno, dos dormitorios, cocina comedor, baño instalado, galería, lavandería y patio, todo servicio. Vende. Inmobiliaria. Belgrano. Sargento Cabral y Burgos. Las Heras. 31|8|C|902|31|8

EN LAS HERAS calle lotes y terrenos de varias medidas, buena ubicación, para industria, agua, luz y fuerza. Vendo. Inmobiliaria Belgrano. Sargento Cabral y Burgos. Las Heras. 31|8|C|902|31|8

EN GUAYMALLEN hermosa casa, 2 dormitorios, living comedor, baño instalado, cocina comedor, garaje, amplio patio. Contado $ 1.000.000, saldo convenir. Jujuy 123. 31|8|T|09209|1|9

FINCA Colonia Segovia, 4½ Has. parral, derecho agua, casa, pozo 6". $ 3.900.000. Contado. Facilidades. "Asesores Inmobiliarios Asociados", Paso de los Andes 281. Tel. 242724. 31|8|F|22103|31|8

FINQUITA a 8 Kms., 2 Has. parral, 4 Has. olivos, casa patronal y contratista, luz eléctrica. Contado y facilidades. Recibo permutas. Casa Munello. Salta 1212. 31|8|F|22096|1|9

FINCA 20 hectáreas, Uspallata, plena villa, pasto, agua, zona alta. "Arenas Propiedades". Colón 484. 31|8|F|22116|31|8

FINCA vendo zona Este frente Ruta 7, 4 Has. espaldero, casa antisísmica, pozo 6". 900.000. Recibo permutas. Casa Munello. Salta 1212. 31|8|F|22094|1|9

FINCA compro con algo de parral o viña, buen contado, Tucumán 422, Godoy Cruz, T. 243409. 3|8|F|97470|1|9

FINQUITA vendo 5 has. parral, casa patronal y contratista, derecho agua 1 pozo, facilidades. Dalmau. Tucumán 422. Godoy Cruz, Tel. 243409. 31|8|F|97466|1|9

GALPON 6 x 40, 600 terreno, vendo 900.000 pesos contado. 215254 31|8|C|765|31|8

LOCALES en venta sobre San Martín 900 m2. cubiertos y 2 departamentos independientes venta total ó individual sobre Espejo 60 m2., cubiertos, sobre Montevideo 60 m2. cubiertos con cochera, sobre Vicente Zapata de 140 m2., cubiertos y terreno total de 200 m2. teléfono 290158. 31|8|F|22186|31|8

LOTE interno 100 metros Las Heras, límite ciudad, 80 metros. San Martín. Contado $ 200.000 y $ 100.000 1 año. San Martín 1640 Godoy Cruz. Marziali. - 245373. 31|8|C|854|31|8

LOTE vendo en Potrerillos 750 ms.2., zona Manantiales, abundante agua. 9 de Julio 2734. - Ciudad. 31|8|C|869|31|8

LOTE Barrio Trapiche cerca Panamericana. Andes. Dorrego 123. Tl. 242917. 31|8|C|863|31|8

LOTE Pueyrredón. Godoy Cruz 30 metros. Contado $ 350.000. Sido convenir. Marziali 245373. 31|8|C|854|31|8

LOTE Potrerillos 600 mts. buenas facilidades. Teléf. 215085 - 16/20 horas. 31|8|C|745|31|8

LOTE 12x24 esquina, 1 cuadra Suipacha 6ta. - Provivienda. Perú 1214. 31|8|F|22112|31|8

LOTES vendo 40x74 y 12x74, agua, luz, fuerza, calle Zapata, Plumerillo. Teléf. 260235. 31|8|F|821|31|8

LOTE 2 cuadras Coronel Díaz, 200 metros, 450.000 pesos. Teléfono 290071. 31|8|C|828|31|8

LUJAN casa antisísmica Barrio Las Azucenas, 3 dormitorios, dependencias, facilidades. Sánchez. 980408. 31|8|F|22119|31|8

LUJAN casa antisísmica, Agrelo, 3 dormitorios, $ 500.000 y facilidades. Sánchez - 980408. 31|8|F|31|8

"OFREZCA" o compre su inmueble a Inmobiliaria responsable..., una de ellas: "Benturino" - Colón 669. 246927 - 227629. Lugones. 30|8|F|21925|5|9

OLASCOAGA 300, ciudad, 3 habitaciones y deps., construcción material. Precio $ 380.000.000 c| facilidades. Canizo Puebla. T. 225075 o Chile 960. 31|8|F|22131|31|8

PARQUE Gral. San Martín (Villa S. Agustín) vendo 375 mts. terreno, c|luz, agua y supergás, 2 hab., baño. R|permutas. Mitre 1456. Cdad. 31|8|C|789|1|9

VENDO en San José casa chica de material, total $ 160.000.000. Colón 412, Piso 8º, Dpto. B. Cdad. 31|8|C|896|31|8

VENDO 2 casas, tratar en Silvano Rodríguez Nº 4400, Villa Nueva. 29|8|C|470|31|8

VENDO casa Eusebio Blanco al 500, 3 dormitorios, comedor, cocina, altillo, garaje, lavandería, 2 baños. Tratar: Patricias Mendocinas 595. Ciudad. 31|8|C|760|31|8

VENDO casa 5ª Sección, todas comodidades o permuto por departamento chico. Tratar: Entre Ríos 234. 31|8|C|761|31|8

VENDO 2 locales, uno en Ciudad y otro en centro San José con todos los servicios y fuerza. Contado y facilidades. Casa Munello. Ofic. Salta 1242 Cdad. 31|8|F|22091|31|8

VENDO hermosa casa 3 dormitorios, zona turística, Barrio Flor de Cuyo, Benegas, a pasitos Ruta Panamericana. Díaz Huglich, J. Giol 91. T.E. 972730, Gutiérrez. 30|8|C|576|31|8

VENDO linda casa 3 dormitorios, recién pintada, desocupada, Barrio Ciancio, Maipú. - Díaz Huglich, Juan Giol 91. T.E. 972730. Gutiérrez. 30|8|C|576|31|8

VENDO departamento horizontal total $ 170.000.000, recibo vehículo. Colón 412. Piso 8. Dto.' B. Ciudad. 31|8|C|896|31|8

5ª SECCION vendo casa estrenar 4 dormitorios. Colón 293. Teléfono 249914. 31|8|C|32|31|8

2 CASAS mixtas con teléfono y lote total 833 m2. de terreno salida a 2 calles entre Avenida Bandera de los Andes y Acceso Este contado y facilidades. Teléfono 290158. 31|8|F|22187|31|8

Compra y Venta de Muebles

A. BENTURINO Tel. 244335-248730 ofrezca muebles, antigüedades, artículos en general. Colón 669 3|3 Pte

A. SELLA. Tel. 247447 - Martillero. Tiburcio Benegas 776, ofrezca muebles, artículos hogar, máquinas usadas; dinero en efecto. 11|2|F|6972|Pte.

A. AMITRANO - Martillero. Teléfono 247711, Aristides Villanueva 332, ofrezca muebles, antigüedades, maquinarias artículos generales. Pagamos mejor. Anticipamos dinero. 9|6|F|2375 Pte

Compra y Venta de Negocios

ACOMAR: la mejor cervecería de Mendoza sobre calle San Martín. Contado y facilidades. Martínez de Rosas 1780. 31|8|C|359|31|?

ACOMAR: Residencial 10 habitaciones, 4 baños, se puede instalar comedor. Contado y facilidades. Recibe casa. Martínez de Rosas 1780. 31|8|C|359|31|8

ACOMAR: Cervecería, pizzería, restaurante, salón comedor, comedores individuales, gran comedor aire libre en Bermejo. Contado y facilidades. Recibe casa o camión. Martínez de Rosas 1780. 31|8|C|359|31|8

APURADO vendo Residencial. - Amengual 1534 V. Hipódromo, Godoy Cruz. 31|8|C|743|2|9

DESPENSA, almacén y frutería. Sexta Sección, vendo, acepto automóvil como parte de pago, buena renta. San Martín Sur 70, Godoy Cruz. 31|8|F|97458|31|8

DESPENSA vendo Barrio Trapiche mercaderías, instalaciones, alquiler bajo. Olascoaga 389. Ciudad. 31|8|C|727|1|9

EN SEXTA Sección sobre Jorge Calle: urgente transferimos despensa, apta rotisería, salón, vivienda. Poco contado, facilidades, permutas. "Asesores Inmobiliarios Asociados". Paso de los Andes 281. Tel. 242724. 31|8|F|22105|31|8

MERCADO Godoy Cruz, instalaciones, mercaderías. Anticipo 70 millones. J. F. Moreno 1575. 31|8|F|22174|1|9

NEGOCIO céntrico con vivienda, vende Lima Suárez. P. Mendocinas 1427. 31|8|C|806|31|8

LOCAL comercial (propiedad) sexta Secc., 5 x 8, por su excelente ubicación. Ideal, lucrativa fiambrería, despensa, heladería, rotisería, etc., particular. Vende mitad contado, saldo automotor. Facilidad. Dueño. Jorge Calle 208, Ciudad. 31|8|C|787|31|8

RESIDENCIAL con propiedad, céntrica, 10 habitaciones, con baño privado. - Total pesos: 1.500.000.000. Contado, facilidades. J. F. Moreno 1575. 31|8|F|22172|1|9

TAXI Diesel 1973, parada céntrica. Por anticipo recibo automotor, poco efectivo. J. F. Moreno 1575. 31|8|F|22170|1|9

Compra y Venta de Automotores y Cubiertas

ANDES AUTOMOTORES
Roberto Wainsztein
O'Brien esq. Alberdi - San José

Cupé Torino 1971	$ 290.000
Cupé Chevy 1972	$ 450.000
Torino 300 S 1971	$ 290.000
Chevrolet Súper 1971	$ 230.000
Chevrolet 1968|69	$ 180.000
Valiant IV 1967|66|65	$ 180.000
Rural Rambler 1969	$ 180.000
Fiat 600 1969	$ 140.000
Renault R 4 1967	$ 95.000
Rambler 1966	$ 120.000
Estanciera Utilitaria 1966	$ 99.000
Renault 4L 1965	$ 99.000
Renault 1964	$ 79.000
Fiat 1100 1962|63	$ 120.000
Ford Taunus 1958	$ 65.000
Jeep Carrozado 1960	$ 78.000
Rural Opel 1958	$ 59.000
Dodge 1947	$ 45.000

Y facilidades a 30 meses o permuto. - Aceptamos documentos adicionales como parte contado. Planes especiales a empleados Públicos y Policiales. 31|8|F|22106|31|8

APROVECHE: Camioneta Ford 60, por hoy solamente, 18 millones y coche Chevrolet 47, impecable, 14 millones, contado únicamente. Almirante Brown 3162. Bermejo. Tel. 260836. 31|8|F|22189|31|8

AMI-8: 71, 74, 75, 7.000 km. Vendo, permuto, facilidades. Dorrego 530. Gllén. 31|8|C|872|31|8

A INTERESADO vendo Gordini 1970 muy buen estado con 170.000 saldo convenir. 216796. 31|8|C|800|31|8

A FALCON 1970, 1968, 1964; Fiat 125, 128, 600; Dodge 1500; Peugeot 404, 403; Rural Di Tella 1500; Citroen 1969; Mehari 1973, Torino, Rambler, Valiant, Chevrolet, Renault y lo que necesite ¿Dónde ...? Riccieri Automotores. San Luis 540. 31|8|C|898|2|9

A PEUGEOT 404 67, Dodge GT 70, Multicarga 68, Fiat 1500, 68, Valiant III 65, 4-L 67, Citronetas 65 y 67, Fiat 600, 69; Jeep IKA 58, chasis largo; Rastrojero 56, Rural gasolero 58, Baqueano 62, contado, facilidades, permutas, San Martín 1192, Las Heras. 27|8|C|642|31|8

A CHEVROLET 47, Ford Cupé 37, Ford 38, convertible chatita Ford A, motoneta Siam 150 cc. contado, facilidades, San Martín 1192, Las Heras. 27|8|C|642|31|8

A TODA prueba vendo oportunidad camiones Dodge 1968, Chevrolet 1970. Teléfono 290645. 30|8|C|170|1|9

A DUEÑO compro automóvil Fiat 600 modelo 1973 en adelante, pago contado. Tel. 249296. 9 de Julio 1075, Mza. 31|8|C|814|31|8

A GARIBALDI y Costanera: Fiat 128, 74, 73; Dodge 1500, 73, 71; Peugeot 404, 74; 504, 71; Familiar 72; 600, 74, 69. Camiones F900 Diesel y Dodge 1972 c|volquetes. 31|8|F|858|31|8

A 4S 74, impecable, 53.000.000, permuto. Carril Bermejo 2606. 31|8|C|871|31|8

A CAMIONETA Chevrolet modelo 1964, con cúpula, entrego con $ 140.000 y facilidades. San Miguel 1885, Las Heras 31|8|C|902|31|8

A CAMIONETA Chevrolet modelo 1972, 1969, 1968 y 1967, interés 4½%. Facilidades, permuto. San Miguel 1885, Las Heras. 31|8|C|902|31|8

A FORD Falcon 64, bueno, de contado precio especial. Guiraldes 466, Dorrego (Espejo al 1000) Teléfono 242585. 31|8|T|9232|31|8

A FIAT 600 m|69, líquido a primera oferta razonable. Sargento Cabral 126, Godoy Cruz. 31|8|F|97474|1|9

AMI 8 1973 rojo impecable, pesos 198.000 y facilidades, permutas. Perú 2950, Ciudad. 29|8|C|426|2|9

ATENCION vendo o permuto Ami 8 3CV, Dodge 1.500, todos cero kilómetro; Peugeot XE 1973, 1971, Dodge 1.500 1973, 1974, Renault 6 1974, 2CV 1965; rural Fiat 1.500 1965; Fiat 600 1971; Rambler 1965. San Martín 331, Las Heras. 31|8|F|22129|31|8

APURADO vendo Dodge 1.500 nuevito 1973. Recibo Torino 1967/68 cupé. Corrientes 29 Ciudad. 31|8|C|832|31|8

ACOPLADO para 12 toneladas, vendo. Salta 1893, Ciudad. 31|8|T|09222|1|9

ALTO cupé Torino 67 único por su estado, Patricias Mendocinas 1996, San José. 31|8|F|22193|31|8

AUTOMOVIL Renault Gordini 66, extraordinaria oportunidad, vendo. Lavalle 333, Ciudad. 31|8|C|879|31|8

APURADISIMO vendo camioneta Jeep Willys, óptimo estado, $ 160.000. Santa Fe 581, Ciudad. 31|8|C|860|31|8

AUTOMOVILES Chevrolet Super de lujo modelo 1967; Chevrolet 1965; 4-L modelo 1967, 1965; Fiat Familiar modelo 1965; 600 modelo 1962 y Citroen modelo 1965. Interés 4½%. Facilidades, permuto. San Miguel 1885, Las Heras. 31|8|C|902|31|8

BEDFORD 1964 c|volquete vendo, permuto por vino, acoplado tanque, automóviles. Sáenz Peña 1945, Plazoleta Barraquero, Godoy Cruz. 31|8|C|845|31|8

CITROEN 3-CV 0 Km., $ 610.000, permuto, facilidades. Dorrego 530, Gllen. 31|8|C|872|31|8

CAMION Ford 46 con volquete y Estanciera 1960, impecable, vendo. Salta 1893, Ciudad. 31|8|T|09221|1|9

CAMIONETA Ford gasolera vendo, particular, 600.000 contado. Coronel Díaz 8. 31|8|C|826|31|8

CUPE Fiat 1600, 1971, blanca, un chiche, $ 240.000 y facilidades - Permutas. Perú 2950, Ciudad. 29|8|C|426|2|9

CAMIONETA Fiat 125, 1973, 20.000 kilómetros reales, un chiche $ 290.000 y facilidades, permutas. Perú 2950 Ciudad. 29|8|C|426|2|9

CAMIONETA Dodge 1972 impecable $ 240.000 y facilidades, permutas. Perú 2950, Ciudad. 29|8|C|426|2|9

CAMIONETA Chevrolet 1970 impecable $ 210.000 y facilidades, permutas. Perú 2950, Ciudad. 29|8|C|426|2|9

CUPE Fiat 800, 1967, impecable $ 110.000 y facilidades. Perú 2950 Ciudad. 29|8|C|426|2|9

CUPE Chevy 1973, impecable, única mano $ 320.000 y facilidades, permutas. Perú 2950, Ciudad. 29|8|C|426|2|9

COMPRAMOS camiones, tractores, maquinarias, agrarias, y viales. Miguel Angel Riccieri. San Luis 540. 29|8|C|443|5|9

CUPE Dodge Polara 1973, 16.000 kilómetros y Valiant 1, ambos en perfecto estado. Rioja 1969, Ciudad. 31|8|C|725|1|9

CAMIONETA (Furgon) Ford 350|74 particular vende-permuta. Olascoaga 463 - 1º|A. 31|8|C|757|31|8

CAMION Mercedes Benz 6600 56, vendo. Benavente 4457. - Villa Nueva. Tel. 261155. 31|8|F|22242|1|9

CUPE CHEVY 72, vendo, Benavente 4457, V. Nueva. T. 261155. 31|8|F|22210|1|9

CITROEN 72, muy bueno, vendo o permuto, Garibaldi 488. 31|8|F|22199|31|8

CUPE Torino 69, buen estado, particular, vendo, permuto. Tel. 260997. 31|8|F|22191|31|8

CUPE Fiat 125, poco uso, flamante, vendo. Lavalle 333. Ciudad. 31|8|C|879|31|8

CASA 4 habitaciones, living comedor, 2 baños, dependencia servicio, todos los servicios, vendo. Benavente 4457. Villa Nueva. Tel. 261155. 31|8|F|22248|1|9

COUPE Fiat 1500, muy buen estado, vendo. San Juan 673. 31|8|F|842|1|9

COMPRO Peugeot 504, modelo 74 en adelante, particular. 9 de Julio 2734. 318|C|869|31|8

CUPE Chevrolet 40, buen estado, vendo, contado, facilidades. Pedernera 527, San José. 30|8|C|783|784|31|8|D

CUPE Fiat 800|66, vendo - Benavente 4457 - Villa Nueva - Tel. 261155. 31|8|F|22214|1|9

CUPE Torino 71-69-68, vendo - Benavente 4457 - Villa Nueva - Tel. 261155. 31|8|F|22212|1|9

CHEVROLET 400, 1965, 1966 dos joyitas $ 145.000 y facilidades, permutas. Perú 2950, Ciudad. 29|8|C|426|2|9

CHEVY 250, 1971, roja única mano $ 248.000 y facilidades, permutas. Perú 2950, Ciudad. 29|8|C|426|2|9

CHEVROLET Super Sport 69 muy bueno, recibiría menor y contado, particular. Guido Spano 407, Dorrego. 31|8|T|09194|1|9

CHEVY 73, 4 puertas, como nuevo, vendo o permuto, Garibaldi 488. 31|8|F|22198|31|8

CHEVROLET Super 67, estado original, oportunidad, vendo. Lavalle 333, Ciudad. 31|8|C|879|31|8

CHEVY SS|71, vendo - Benavente 4457 - Villa Nueva - Tel. 261155. 31|8|F|1|9

DODGE 1500 0 Km., vendo, permuto, facilidaaes. Dorrego 530, Gllén. 31|8|C|872|31|8

DODGE Coronado 1971 impecable particular $ 200.000 y cuotas, permuto. Teléfono 262986. 31|8|F|17635|31|8|D

DOBLE tracción IKA, muy buen estado, precio ocasión. 9 de Julio 2734. 31|8|C|869|31|8

DI TELLA 62, excelente estado, original, oportunidad, vendo. Lavalle 333, Ciudad. 31|8|C|879|31|8

DUEÑO vende Dodge, Coronado 1972, joya. Acepto permutas. Corrientes 29, Ciudad. 31|8|C|832|31|8

DODGE Polara 1970, único dueño, impecable, $ 200.000 y facilidades, permutas. Perú 2950, Ciudad. 29|8|C|426|2|9

ESTANCIERA. 69, vendo. Benavente 4457, Villa Nueva. Tel. 261155. 31|8|F|22232|1|9

FALCON 62 y 63 nuevos, vendo, permuto, facilidades. Dorrego 530, Gllén. 31|8|C|872|31|8

FIAT 128|75, 15.000 km., vendo, permuto, facilidades. Dorrego 530, Gllén.. 31|8|C|872|31|8

FIAT 1600|72, vendo - Benavente 4457 - Villa Nueva - Tel. 261155. 31|8|F|2226|1|9

FIAT 128|71, vendo - Benavente 4457 - Villa Nueva - Tel. 261155. 31|8|F|22224|1|9

FIAT 600|65-68, vendo - Benavente 4457 - Villa Nueva - Tel. 261155. 31|8|F|22222|1|9

FALCON 66-65, vendo - Benavente 4457 - Villa Nueva - Tel. 261155. 31|8|F|2220|1|9

FUTURA 72, vendo - Benavente 4457 - Villa Nueva - Tel. 261155. 31|8|F|22218|1|9

FIAT 1.500 1965, 1967, preciosos $ 200.000 y facilidades, permutas. Perú 2950, Ciudad. 29|8|C|426|2|9

FIAT 600 1972, blanco, impecable, $ 168.000 y facilidades. Perú 2950, Ciudad. 29|8|C|426|2|9

FALCON impecable 1966 vendo, permuto. Las Heras 1176. San José. 31|8|C|847|31|8

FORD Taunus AM 17, muy bueno, $ 150.000; Heinkel 61 pesos 55.000; Fiat 1100 $ 80.000 cada uno contado. Francia 280, La Puntilla. Teléfono 225951. 31|8|T|9230|31|8

FIAT 600 1966 verde, motor cero kilómetro garantido, $ 130.000 y facilidades. Perú 2950, Ciudad. 29|8|C|426|2|9

FIAT 128 1971, azul precioso, pesos 200.000 y facilidades, permutas. Perú 2950, Ciudad. 29|8|C|426|2|9

FALCON 1964 original, única mano, vende dueña. Montecaseros 1405. 30|8|C|355|31|8

FIAT 125 1974, rojo impecable, $ 280.000 y facilidades, permutas. Perú 2950, Ciudad. 29|8|C|426|2|9

FALCON 221 1972 caja de cuatro, precioso impecable, pesos 360.000 y facilidades, permutas. Perú 2950, Ciudad. 29|8|C|426|2|9

FIAT 128 - 1300, 1975, 4.000 Km., una joya, 650.000 al contado, saldo facilidad. Paso de los Andes 2020. Godoy Cruz. 30|8|C|588|2|9

FIAT 1500-1967 excelente estado, $ 155.000 y grandes facilidades, vendo, permuto. Don Bosco 40 Cdad. 31|8|C|821|31|8

FIAT 125-73, buen estado, particular, vendo, permuto. T. 260997. 31|8|F|22192|31|8

FALCON 71, como nuevo, vendo o permuto, Garibaldi 488. 31|8|F|22197|31|8

FIAT 1600-71, impecable, vendo o permuto. Garibaldi 488. 31|8|F|22196|31|8

FIAT 128-75-74, impecables, vendo o permuto, Garibaldi 488. 31|8|F|22195|31|8

FIAT 128, R 12, 74, Dodge 1500, 74, Citroen 2CV, 69, Ford Falcon 67. Vendo - Permuto. Catamarca 373. Ciudad. 31|8|C|801|31|8

FIAT 600 modelo 1976 vendo Teléfono 220533. 31|8|C|802|1|9

FALCON 63, buen estado, líquido contado $ 300.000. José Vicente Zapata 165, Guaymallén, frente Terminal. 31|8|T|9216|31|8

FALCON 1965, impecable $ 290.000 total. - 25 de Mayo 18, Las Heras. 31|8|C|902|31|8

LAMBRETTA vendo, recibo Puma similar, compro moto chica. San Miguel 1833, Las Heras. 31|8|C|902|31|8

LIQUIDO Renoleta 68, garantida, buen estado, vendo. Lavalle 333. Ciudad. 31|8|C|879|31|8

MICRO 1972 con línea. Vendo - Permuto camión rutero casa 215254. 31|8|C|765|31|8

MOTO B.S.A. 500 bicilíndrica, perfecto estado, vendo. Arizu 267, Godoy Cruz. 31|8|C|716|1|9

MOTOR Dodge Polara completo, con caja 73, vendo. Benavente 4457. Villa Nueva. Tel. 261155. 31|8|F|22244|1|9

NECESITO vender Rastrojero modelo 1957 impecable estado de motor. Total $ 250.000. San Miguel 1885, Las Heras. 31|8|C|902|31|8

ISARD Kombi Rural mod. 62, perfecto estado. Vendo Barrio Infanta, manzana 12 casa 9, Las Heras. 31|8|F|22044|31|8

ISARD 700 vendo. San Martín 1640. G. Cruz. 31|8|C|819|31|8

JEEP Ika carrozado 61, vendo, Benavente 4457, Villa Nueva, Tel. 261155. 31|8|F|22206|1|9

JEEP Ika 58 carrozado vendo contado urgente motor reparado nuevo. San Lorenzo 743. 31|8|C|795|31|8

JEEP IKA 1966, carrozado impecable $ 120.000 y facilidades, permutas. Perú 2950, Ciudad. 29|8|C|426|2|9

OFERTAS de contado solamente Peugeot 403, 63; $ 130.000, Citroen 2CV. 128.000, San Martín 1192, Las Heras. 27|8|C|642|31|8

OFERTA Fiat 1100 modelo 1962, total $ 208.000. San Miguel 1885, Las Heras. 31|8|C|902|31|8

PEUGEOT 504, 1972; Fiat 125, 1973; Iava 1972 y R-6 1970, facilidades. Entre Ríos 208. 30|8|C|355|31|8

PEUGEOT 404, 1970, 1971 impecable $ 218.000 y facilidades, permutas. Perú 2950, Cdad. 29|8|C|426|2|9

PARTICULAR vende excelente Gordini 68, oferta razonable. - Contado. Paso de los Andes 1517, Mendoza. 251398. 31|8|C|746|1|9

PALA cargadora John Deere 200 71, vendo, Benavente 4457, Villa Nueva, Tel. 261155. 31|8|F|22204|1|9

PICK-UP Jeep 62-58, vendo, Benavente 4457, Villa Nueva, Tel. 261155. 31|8|F|22208|1|9

PARTICULAR vende Renault 66, buen estado. $ 150.000 total. Tel. 223823. 31|8|C|899|1|9

PEUGEOT 504, vendo o cambio por camioneta naftera 73 en adelante. Belgrano 122. Cdad. 31|8|C|844|1|9

PICK-UP Chevrolet 71, con pozi y trac como nueva, de lujo, vendo o permuto, Garibald

IMPSA
INDUSTRIAS METALURGICAS PESCARMONA S. A.
NECESITA
SECRETARIA/O
para Gerencia de Producción
SE REQUIERE:
- Título Secundario
- Mecanografía
- Taquigrafía
- Redacción propia
- Conocimiento Inglés
- Dedicación Full-Time

SE OFRECE:
- Sueldo acorde a capacidad.

Enviar antecedentes completos únicamente por carta a: CERETTI 244 - GODO YCRUZ - MENDOZA.
30|8|F|21868|31|8

LADRILLONES $ 8
ARENA y RIPIO
6 m3. $ 3.500
PEDIDO TELEFONO 262109
30|8'C'621|3|9

ORO
EL MEJOR PRECIO
Pago O. F. $ 1.100 -
18 K. Bajo. Pólizas.
LA CHAFA
SARMIENTO 50 — LOCAL 5
20|8|F|20537|31|8|A

Estanterías Metálicas LEO-ESTANT
OFERTA DE LA SEMANA
MODULO de 2 Mt. c/5 estantes, 0,30 x 0,92 .. $ 3.950
MODULO de 2 Mt. c/5 estantes, 0,27 x 0,90 .. $ 3.200
SUC. MZA. RIOJA 1432 - CDAD.
23|8|F|31|8-A.

RIPIO - ARENA Y PIEDRA
6 Mts.3 $ 3.100
Y otros transportes
TELEFONO 220542
1|8|F|9429|31|8

CARPINTERIAS
Necesitamos para trabajos en serie, muebles para casas rodantes.
— "ANDINA" —
Anzorena 335 - Godoy Cruz
29|8|F|21437|31|8

Papa para Semilla
Variedad KENNEBECK Y SPUNTA
PRIMERA MULTIPLICACION
"ALGUACIL Hnos."
ADMINISTRACION: E. GONZALEZ 521 Godoy Cruz - MENDOZA TELEFONO 222752
VENTAS: Mdo. Coop. Prod. Ptos. 85/90. Sarmiento y Pampa - Guaymallén Mendoza - Tel. 260466
26|8|F|97323|31|8

LIQUIDACIONES A EMPRESAS
LEYES SOCIALES - SUELDOS Y JORNALES
Determinación de deudas previsionales. Liquidaciones mensuales o quincenales. Asesoramiento. Inscripciones. Trámites.
ESPEJO 271 — 2º PISO - O. 11 — TELEFONO 258937
29|8|C|955|31|8

IMPORTANTE LABORATORIO DE ESPECIALIDADES MEDICINALES, NECESITA VISITADOR MEDICO
Presentarse Martes 31 a las 10 hs. y Miércoles 1º de setiembre a las 8.30 hs. EN 25 DE MAYO 674 - CIUDAD
30|8|C|447|31|8

ORO
COMPRAMOS MEJOR PRECIO A PARTICULARES Y COMERCIANTES
GALERIA TONSA - LOCAL A-14
11|5|F|2526 Pte.

Pintamos
HOY SU CASA
Empapelados - Decoraciones
MURAL
PAGUELO EN 10 CUOTAS
Godoy Cruz 246 - Teléfono 2[illegible]
2|8|F|94301|31|8

ORO
El mejor precio. Pago O.F. $ 1.100 18 K. Bajo Pólizas.
GOLD
ESPEJO 102 - MENDOZA
20|8|F|20538|31|8|A

FRUTALES
Durazneros - Ciruelos - Damascos - Cerezos - Perales - Manzanos - Membrillos - Cepas uva de mesa 3 mts. - Olmos bola - Moreras - Rosales surtidos. Vivero "EL ARBORICULTOR ITALIANO". - San Martín Sur 709 - Godoy Cruz. 15|8|F|98653|31|8|A

PEUGEOT 404 DIESEL
0 Km.
Entrega Inmediata
JARDIN DEL AUTOMOVIL
SAN MARTIN 1955
Godoy Cruz — Mendoza
7|8|F|31|8|A

JEFE DE TALLER
Para Importante Concesionaria de Automotores en Ciudad de Mendoza
Enviar: Datos personales, estudios cursados, actuación anterior, actuación actual, referencias personales y profesionales. Pretensiones. - El postulante deberá reunir condiciones de mando adecuadas para un buen manejo de crecido número de personal y poseer aptitudes para una fluida relación interdepartamental en la Concesionaria y en el trato con el público.
Por carta manuscrita únicamente:
Poste Restante H. (15) Diario LOS ANDES
31|8|F|22101|31|8

AL CONTADO
COMPRAMOS Automóviles, Mod. 1972 en Adelante
Hernández Automotores S.R.L. - J. V. Zapata 108, Mza.
31|8|F|2216|3|9|A

CEMENTO $ 355
Todo para la Construcción.
Godoy Cruz 3171 - Villa Nueva - Teléfono 261689
15|7|F|72901|Pte.

ORO PLATINO BRILLANTES
VOY A DOMICILO
San Martín 901 - L.5 y 7.
TEL. 245674. 25|C|41|3|9

Repuestos Legítimos PEUGEOT
Pregunte por nuestras ofertas del mes
JARDIN DEL AUTOMOVIL
SAN MARTIN 1955
Godoy Cruz — Mendoza
7|8|F|31|8|A

SEMILLERIA BERTOTTO
CORTADORAS DE CESPED, manuales y eléctricas. CORTADORAS DE LI USTROS, GOMAS P/RIEGO, REGADORES PLASTICOS Y METALICOS, FIJOS Y GIRATORIOS. - Av. Bandera de los Andes 142, San José. Tel. 215232. Horario de 9 a 20 hs. 16|8|F|98844|31|8-A.

BARBECHOS
VIDES Y ALAMOS
Libertad 835 - Teléf. 972595
Barrio Colina de Oro
MAIPU
3|8|F|94493|31|8|A

HOY
Dueño vende Peugeot 400-1973, celeste, único por su estado, a toda prueba. Recibo menor precio.
Dr. Moreno y Roca - Las Heras.
FRUTERIA
31|8|C|902|31|8

AMI 8/71
CONTADO $ 310.000
DORREGO 530 - GLLEN.
31|8|F|22110|31|8

ORO
— JOYERIA BASSO —
PAGO 110.000 Gr. Of.
Rescato Pólizas
SAN JUAN 1359
31|8|C|813|6|9

VACUNOS
COMPRO
C/LAVALLE esq. MAIPU
San Martín - Tel. 22056
288|F|21364|30|8

VIVERO "MI JARDIN TU PARAISO"
DURAZNOS, CIRUELOS, TAMASCOS, CEREZOS, PERALES Y ALMENDROS.
San Martín 801 - Las Hera - Tel. 231162.
16|8|F|9888|31|8|A

CORRALON Avenida
Ofertas
HIERROS, 4,2 al 25
CEMENTO ... $ 360
CAL ..... $ 180
BALDOSAS todos los colores, el mts. . $ 329
CAÑO Electricidad, 5/8 .. $ 330
CAÑOS CLOACALES
CREDITOS
Atendemos en: Gobernador González y Videla Castillo y en San Martín 145 - Teléfono 216980. Las Heras
31|8|F|22179|3|9

AVISOS CLASIFICADOS

(Viene de la Pág. anterior)

Compra y Venta de Automotores

VENDO Valiant III Coronado. Espejo 747. Ciudad. 31|8|C|762|2|9

VENDO Fiat 600'70 impecable pesos 300.000 contado. Alberdi 128. 31|8|C|750|31|8

VENDO motor Fiat 55 H.P., 4 cilindros con poleas para bombeo. T. E. 257373. 31|8|C|737|31|8

VENDO moto 125 total $ 45.000, urgente. Benjamin Matienzo 2562, Las Heras, El Plumerillo. 31|8|T|09198|31|8

VISERA parasol metálica para Chevrolet 40 al 51. Vendo mitad valor. J. A. Roca 743. Cdad. 31|8|C|756|31|8

VALIANT IV 1967 muy bueno, vendo. Acepto menor precio. San Juan de Dios 353, Dorrego. 31|8|C|829|1|9

VENDO Taxi gasolero, modelo 1975. Espejo 747, Ciudad. 31|8|C|762|4|9

VENDO Fiat 1100 mod. 63 y Fiat 600 mod. 67. Facilidades. J. V. Zapata 108. 31|8|F|22161|31|8

VENDO Falcon o permuto por camioneta. Ver y tratar en: Godoy Cruz 2017. San José. Gilén. Mendoza. 31|8|F|22149|31|8

Ventas Varias

A ESTANTERIAS Morwin, compre ahora y pague el mes siguiente, mejor precio y sin interés, vitrinas, góndolas, exhibidores, escritorios, modulares, sillas, guardarropas, mesas de trabajo. Visítenos o pida promotor. Equipamientos Integrales Alto S.R.L. San Martín 520, Godoy Cruz. - Teléfono 220308. 31|8|C|894|30|9

A 10 MESES colocación de mosaicos con materiales y mano de obra. Refacciones. Salta 1542. - Tel. 253964. 31|8|C|865|31|8

A - FABRICA de calefones, desde $ 3.000 hasta $ 15.000. Bandera de los Andes 2119. 20|8|C|402-403|3|9

A - TRAJES, vestidos, pantalones, colchones, ocasión. San Lorenzo 1797, Guaymallén. 28|8|C|759|1|9

A FABRICA de muebles vende: camas 1 plaza con colchón, pesos 3.500; juegos de dormitorios españoles y americanos, pesos 19.900. Financiamos hasta 150 días. San Martín 2341. Las Heras. 29|8|C|330|31|8

A. HORNO pizzero, veinticuatro, doce, seis pizzas, oferta 59.000 pesos. Heladeras, balanzas, cortadora fiambre Bianchi legítima. Chacabuco 601, Ciudad. 29|8|C|367|2|9

A 4.500 vitrina cajonera para mercería. Río Negro 2077, Guaymallén. 31|8|C|731|31|8

A PEKINESES bellísimos cachorritos enanos imperiales, vendo. Hablar 224657. 31|8|C|884|31|8

AHORRAR estanterías metálicas, oferta $ 4.500, dos metros alto, 5 estantes, mostradores carniceros vitrinas, exhibidores, créditos. San Martín 2614, Mendoza 251749 9|6|F|79796 Pte.

ARENA, ripio, el viaje $ 2.300; ladrillones $ 7,50 c|u. Tel. 257080. 31|8|T|9213|31|8

ADORABLE pekinés adulto, finísimo vendo barato. Adora nenas. Hablar: 224657. 31|8|C|884|31|8

BALANZAS, heladeras, equipos carnicerías, despensa, bares, confiterías panaderías. San Martín 2614, Mendoza. 251749. 9|6|F|79795|Pte

BIANCHI legítima, balanzas, picadoras, hornos, etc., directo fábrica. Avenida España 929, Mendoza. Tel. 243280. 12|8|F|96865|31|8

BALANZA Bianchi 25 Kg., óptimo estado. Contado $ 26.000. 218217. 31|8|C|732|31|8

BOMBA centrífuga vertical 6 pulgadas, vendo. - Chacabuco 50, Ciudad. 31|8|C|733|31|8

BOTES plástico reforzados con fibra vidrio de 3,80 x 175 x 075 5 cuotas sin interés. Náutica Cuyo. Colón 701. T.E. 244319. 31|8|C|755|1|9

URGENTE: Filmadora Yashica Super 8, proyector importado. - San Martín 1192. Las Heras. 31|8|C|902|31|8

CACHORROS Boxer, $ 3.000. - San Martín 1257, Las Heras. 31|8|C|852|31|8

CARPPA cámping 4 personas, marca "Apache" vendo. Buen estado. $ 14.000. Tel. 292309. Rivadavia 462, Dpto. 46, Ciudad. 31|8|C|875|31|8

CHAPA galvanizada lisa Armco. Hierro 6 mm. en rollo. Bandera de los Andes 2119. 20|8|C402-403|3|9

ESCALERAS metálicas para la fruticultura. Tratar precios al por mayor y menor: Cornelio Moyano 1129. San José. 27|8|C|592|5|9

ESTANTERIAS metálicas modulares, exhibidores. Financiación. Fábrica. 9 de Julio 1733. Teléfono 216535. 27|5|F|20036 Pte.

HORMIGONERAS garantidas, varias medidas, créditos. Güemes y Pellegrini. San José. 28|8|C|992|6|9

LIQUIDO al costo por cierre definitivo stock de muebles para cocina, estufas, sillas, etc. Montevideo 299 (esq. Pat. Mendocinas). 30|8|F|21686|31|8

NAUMANN bobina, muy buena, vendo, permuto por televisor. - Alcorta 601, Guaymallén. Teléfono 249178. 31|8|C|796|1|9

MAQUINA de soldar eléctrica vendo autotransportable de arco, marca Roffuar 40 volt., de 30-350 amper. con motor a explosión. Videla Correa 252, San José. 31|8|F|22203|31|8

MAQUINAS escribir 650 mensuales calcular 350, teléfono 215964, taller Armando. 31|8|C|781|6|9

MOTORES eléctricos, precios oferta. Soldadoras, compresores, amoladoras, morsas. San Martín 359. Las Heras. 19|8|C|978|31|8

MOTORES eléctricos, nuevos y usados, precios oferta. Ituzaingó y Santa Fe. Ciudad. 26|8|C|150|24|9

MAQUINA de café Veigal, último modelo a botonera, gas y corriente vendo $ 150.000 contado (nueva). José Vicente Zapata 201 Mendoza. 31|8|T|09229|31|8

MAQUINA sulfatar 200 litros, tracción sangre. $ 39.000. Tel. 290645. 30|8|C|170|1|9

PIANO alemán 88 notas como nuevo, vendo. Chuquisaca 937, Barrio San Ignacio, Godoy Cruz. 31|8|T|09199|31|8

QUEMADORES para heladas. - Bandera de los Andes 2119. 20|8|C|402-403|3|9

REFLEX TLS 35 mm. $ 35.000. - Las Heras 676, - Ciudad. Sr. Bonilla. 31|8|C|799|31|8

TELEVISOR de marca 24" vendo, muy buen estado por ausentarme. Zapiola 1145, Dorrego. 31|8|C|790|31|8

TELEVISORES modernos $ 28.000, combinados $ 36.900. Seriedad. Baldín, Catamarca 552, Mendoza. 29|8|C|309|31|8

TANQUE 10.000 litros vendo. Perito Moreno 1199, Godoy Cruz. 31|8|C|807|31|8

TINGLADO 300 m2. $ 650.000. Estructura. Facilidades. Talcahuano y B. Sur Mer M2 - B4 - Godoy Cruz. Después de las 19 hs. 31|8|C|793|31|8

REGISTRADORA Hasler (modelo S.E.) vendo contado $ 150.000 (nueva). José Vicente Zapata 201, Mendoza. 31|8|T|09228|31|8

VENDO aspiradora Yelmo sin estrenar solo 8.900, Italia 71, Godoy Cruz, altura Rivadavia 1500. 31|8|C|720|31|8

VENDO juego dormitorio y comedor por ausentarme. Perito Moreno 1440, Godoy Cruz. 31|8|C|714|1|9

VENDO cama antigua bronce. Perito Moreno 1440, Godoy Cruz. 31|8|C|714|1|9

VENDO o permuto máquina industrial de tejer Perle y doble Perle, talón alto y bajo. Bs. As. 301. 31|8|C|752|1|9

VENDO auto estéreo Norman nuevo $ 19.800 con bandeja. Leonidas Aguirre 375 Cdad. 30|8|C|743|749|31|8|A

VENDO acordeón alemán a piano 120 bajos. Facilidades. Teléfono: 248597. 31|8|T|09224|31|8

ZAPATERIA vendo pulidora casera y parchadora Singer. Rivadavia 1446, G. Cruz. 31|8|F|22080|1|9

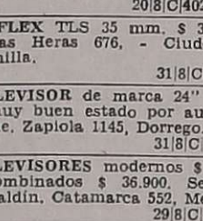

Compras Varias

"A-A". AMTRANO - Martillero, Tel. 247711. Aristides Villanueva Nº 332, ofrezca muebles, antigüedades, maquinarias, artículos generales. Pagamos mejor. Anticipamos dinero. 9|6|F|12224 Pte

A. SELLA, Martilleros. Tel. 247447 Tiburcio Benegas 776, ofrezca muebles, artículos hogar, maquinas usadas. - Dinero en el acto. 11|2|F|36991 Pte

A - BENTURINO - Martillero. Teléfono 248730 y 244335. Av. Colón 669. Ofrezca muebles, antigüedades, artículos de hogar Anticipo dinero. 2|1|F|7828 Pte

MOTORES eléctricos usados, monofásicos y trifásicos, pago buen precio contado. Bobinajes rápido. Ituzaingó y Santa Fe Ciudad. 26|8|C|150|24|9

MOTORES eléctricos compro contado. Bobinados rápidos. San Martín 359 Las Heras. 19|8|C|978|31|8

PIANO compro contado, teléfono 244125. 31|8|T|09220|31|8

Ocupaciones Varias Pedidas

A. JUBILADO solo sin pretensiones cuidar casa necesito. Teléf. 245743. 31|8|C|433|31|8

A OFICIAL ½ oficial y aprendiz adelantado para la construcción de tableros eléctricos metálicos y cableado de los mismos. Llamar 261718, Artigas 736, San José, de 8 a 12 y 15 a 19 hs. 31|8|C|711|2|9

AYUDANTE competente peinados Eduardo. Presentarse hoy: Primitivo de la Reta 1014. 31|8|T|9215|31|8

A ALBAÑIL solo doy habitacion amueblada, cambio trabajo. Llamar Tel. 224657. 31|8|C|884|31|8

ALBAÑILES, oficiales, medio oficiales y ayudantes preciso con herramientas, Tel. 231451-215744. 31|8|C|886|31|8

AYUDANTE albañil necesito. Rafael Obligado 585, Barrio Trapiche, Godoy Cruz. 31|8|F|22132|31|8

CAPACITESE. Siga un curso práctico máquinas y herramientas. Tornería, Soldadura, Carpintería, Mecánica Automotor, Matemáticas. Dibujo Técnico. Interpretación de Planos. Taller Escuela Fundación E.A.G. Lamadrid 999. (altura calle Dorrego al 700). Guaymallén. 10|8|F|96141|Pte.

CEPILLADORA, sinfín, tupí, etc. Solicita vendedor, Federico Moreno 1819. Tel. 257080. 31|8|T|9214|31|8

CHOFER para equipo rutero. Datos personales y antecedentes. Pte. Rte. R. C. (2). Diario LOS ANDES. 31|8|F|97473|31|8

CHOFER viajante Bariloche, Cataratas, Salta, mínimo 5.000.000 mensuales. Debe disponer camioneta gasolera o poder adquirirla. Rodríguez 500. Tel. 240159. 31|8|C|808|21|8

DACTILOGRAFA unicamente muy competente, buena presencia, necesitamos. San Luis 540. 31|8|C|898|31|8

ESTAMOS a la búsqueda de 5 personas. Si Ud. tiene muy buena presencia, cultura a nivel universitario, experiencia en relaciones públicas y comercialización y dispone de todo el día. Presentese en 9 de Julio 1518, 1º Piso. Mza., de 10 a 12 y 17 a 20 hs. Si Ud. es una de las personas buscadas lo asesoraremos respecto a un trabajo nuevo en el mercado de excelente remuneración y estabilidad. 31|8|C|859|31|8

EMPLEADOS/A con amplios conocimientos de oficina necesitamos. Infanta Mercedes de San Martín 48, Cdad. Costado Correo Central. 31|8|C|837|31|8

IMPORTANTE fábrica calzado para hombres necesita representante o agente de viaje. Por carta a: M.P.L. de Prat. Belgrano 1191. Salta. Tel. 12413. 31|8|F|22008|31|8

JUBILADOS interesante oportunidad para gestionar cobranzas en Rivadavia y Rodeo de la Cruz (Mza.). Régimen de comisiones bonificaciones y ayuda gastos. Presentarse en San Martín 1608 - 2º Piso - Of. 53 Mza. de 10 a 18 hs. o por carta. 31|8|C|769|31|8

NECESITO empleado joven, trabajos generales, empresa banquetes, Paraná 760. 31|8|T|9210|31|8

NECESITO medio oficial pintor de autos, competente. Videla Castillo 2864, Ciudad. 31|8|T|9211|31|8

NECESITO pintor automóvil competente. Eusebio Blanco 127, ciudad. 31|8|T|09227|31|7

NECESITO azulejista y oficiales albañiles. Garibaldi 118 1º piso of. 3. 31|8|C|726|31|8

NECESITO personal competente para fábrica de muebles. Pescadores 1147, Ciudad. 31|8|T|09196|2|8

NECESITO cortadores de carne con experiencia. Frigorífico Antonicelli, Mercado Central. 31|8|T|09197|1|9

NECESITO jóvenes mayores 18 años trabajar a porcentaje. San Martín 913, 1º Piso, Of. 7. 31|8|C|878|31|8

OFICIALES carpinteros necesito. Anzorena 320 Godoy Cruz. 31|8|C|895|31|8

OFICIAL plomero necesito. T.E. 243515. 31|8|C|817|31|8

SE NECESITA señorita para whiskería interior, dispuesta viajar de inmediato. Todo pago. Presentarse "Hotel Maxim", Lavalle 32. Teléfono 257633. Mendoza. 29|8|F|21524|31|8

SEÑORITAS: para whisquería necesito, alto sueldo, estada y viajes pagos. Residencial "Verona", Julio L. Aguirre 413, ciudad. 30|8|C|593|3|9

VENDEDORAS con práctica en lencería necesito. San Martín 1657, Ciudad. 31|8|T|09219|31|8

OFRECIDAS

JOVEN 5º año Comercial, otro 3er. año industrial. Ofrécense. 247364. 31|8|C|846|31|8

MODISTA ofrécese a domicilio. Toda clase de costuras. Tratar: 292120. 31|8|C|900|31|8

PROFESORA Mendía ofrécese para ir a domicilio. Llamar Tel. 225304 31|8|C|897|31|8

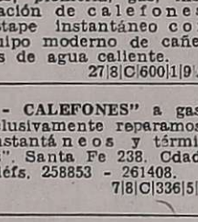

Ofrecidos Varios

EMPRESA GODOY CRUZ
DESTAPAR CLOACAS
Teléfono 230269
Atiendo Luján, Maipú, cañerías de agua caliente, Chacras de Coria. Destapo con equipos modernos. Plomería y limpieza de calefones y cocinas. 31|8|C|780|31|8

NUEVA YORK SERVICE
DESTAPE DE CLOACAS
DE URGENCIA
Teléfono 230680
Calefones: limpieza y reparación en el día, instantáneos y térmicos. Sopleteos de cañerías de agua caliente. Plomería. Filtraciones. 31|8|C|780|31|8

"EMPRESA CIPOLLETTI"
DESTAPAR CLOACAS
Teléfono: 256968
A destapar cloacas, desagües; plomería, gas, instalación de calefones, destape instantáneo con equipo moderno de cañerías de agua caliente. 27|8|C|600|1|9|A

"A - CALEFONES" a gas, exclusivamente reparamos. "Instantáneos y térmicos". Santa Fe 238. Cdad. Teléfs. 258853 - 261408. 7|8|C|336|5|9

A DESAGOTE pozos, cámaras sépticas. Destapes cloacales. La Moderna. Teléfono 243865. 16|8|C|337|18|9

A DESTAPAR cloacas, desagües, calefones gas, plomería. "Trabajos garantidos". Tel. 250617. 8|6|F|79473|Pte.

A DESTAPAR cloacas, cañerías, plomería, calefones. Teléf. 242948. Juan B. Justo 564. Godoy Cruz. 23|8|C|449|19|9

A - DESAGOTE pozos, cámaras sépticas. Destape cañerías: "La Higiénica". Brandsen Nº 1344 - Dorrego. Teléfono 291126. 24|8|C|534|23|9

A - BUEN plomero, gasista. - Economía. - Visitas gratis. - Cañerías. - Calefones. - Teléfono 216085. 29|8|C|167|3|9

A PLOMERO, gasista, calefones, lavarropas, reparaciones inmediatas, precios razonables T. 246434. 30|8|C|616|31|8

A DOMICILIO reparaciones lavarropas, calefones instantáneos, cocinas, sanitarios, plomería. Rioja 355. - Tel. 248250. 31|8|C|882|31|8

A - PLOMI-GAS: Service urgente, calefones, cocinas, estufas, plomería gas, instalaciones. Trabajos garantidos. Teléfono 230777. 31|8|C|868|4|9

A ELECTRICISTA, instalaciones, reparaciones, domiciliarias, industriales. Service Garantido. Tel. 244651. 31|8|C|818|2|9

A PINTOR empapelado, salpicrette, arreglo techo, cinc, losa, caña Tel. 261564. 31|8|C|823|2|9

A COLCHONERO, trabajos en el día, lana pullman. Tel. 262783. 31|8|C|732|2|9

A DOMICILIO se ofrece plomero, servicio rápido. T. 259929-220322. 30|8|C|318|3|9

A MAQUINAS de coser, arreglos, taller integral. Lamadrid 430, ciudad, teléf. 249178. 28|8|C|835|3|9

A COMPAÑIA integral limpieza, teléfono 220283. Alfombras sueltas, juegos living, pisos alfombrados. Rivadavia 956. Godoy Cruz. 30|8|F|21923|31|8

A DESAGOTE pozos, cámaras sépticas, limpieza cañerías. UNIMEV. Teléfono 261745. 16|10|F|99829 Pte.

A - PLASTIFICAMOS, pulimos, enceramos, colocamos pisos madera. Pintamos casas. Tel. 250482. 19|8|C|968|2|9

A SU ELECTRICISTA llame, reparaciones, instalaciones, porteros eléctricos. Teléfono 254779. 29|8|C|276|4|9

A - EN SU CASA Singerman arregla su máquina de coser. Llame 225013. 29|8|C|350|31|8

AHORRE, Empresa 41 de Techos impermeabiliza sus techos. - Setiembre tarifas reducidas. - Tel. 243776-244194. 29|8|C|170|4|9

COLCHONERO domicilio, lanas, pullman, cotín, arreglamos camas, estiramos elásticos. 258860. 6|8|C|952|4|9

COLCHONERO, arreglo colchones pullman, de lana y toldos. Tel. 216692. 30|8|C|579|31|8

CERRADURAS: arreglo, coloco, nuevas, voy domicilio. Trabajo garantido. T. 245012. 30|8|C|608|3|9

CALEFONES, cocinas, estufas a gas, reparaciones domiciliarias. Lavarropas. Tel. 223652. 30|8|C|626|1|9

CERRADURAS, arreglo, coloco, nuevas, voy domicilio. Trabajo garantido. T. 245012. 30|8|C|608|3|9

CALEFONES, cocinas, estufas a gas, reparaciones domiciliarias. Lavarropas. Tel. 223652. 30|8|C|626|1|9

CONSTRUCCIONES, yesos, frentes, azulejos, pintura, seriedad. Empresa constructora. Tel. 241762. 31|8|F|22151|5|9

DECORACIONES, confección de cortinas en general, lavado, planchado, modifico a nuevo, facilidades. Tel. 259172. 31|8|F|22135|5|9

DESAGOTE de pozos y cámaras sépticas. Tel. 292341. 30|8|C|544|5|9

EX MECANICO Singer, arreglo máquina de coser. Tel. 240350. 27|8|C|533|2|9

ELECTRICIDAD. Instalaciones industriales, domiciliarias. Fuerza, reparaciones domicilio. Electrificaciones. Tel. 222596. 29|8|C|244|2|9

ELECTRICISTA instalaciones, reparaciones domiciliarias, lavarropas, enceradoras, fuerza, etc. - Tel. 223652. 30|8|C|626|1|9

ELECTRICISTA, instalaciones y reparaciones generales. Teléfono 24231[illegible]. 31|9|C|830|31|8

GASISTA diplomado, dejamos su cocina como nueva en su casa. Instalaciones calefones, estufas, térmicos, sanitarios. 231017 220032. 30|8|C|574|31|8

LUSTRO, reparo, reacondiciono, reformo tapizado, retapizo muebles. 230564. 31|8|C|860|19|9

"TOPAL SERVICE" Teléf. 243900, Interno 46. Pintura, empapelados, albañilería, electricidad, plomeros, cloacas, yesero. 2|9|8|C|320|4|9

Casas Rodantes y Embarcaciones

DORADO motor fuera de borda, oferta contado $ 110.000. O tres cuotas de $ 42.933, sin interés. H. Giannaccari, San Martín 504, Mendoza. 24|8|F|24369|2|9

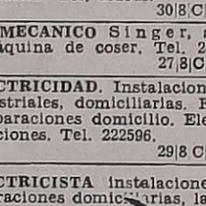

Educacionales

ACADEMIA ABC bachillerato para adultos, preparación de materias primarias y secundarias, ingreso a primer año, Ingreso a medicina. Chile 1519, departamento 9, Teléfs. 231583-258238. 24|8|C|665|31|8

APUNTE grabado. Grabaciones, reproducciones e impresiones, de: clases profesores cursos conferencias, manuales, actas, libros, etc. Ediciones y grabaciones a discos. 9 de Julio Nº 335. Teléf. 246889. Mendoza. 30|8|C|305|1|9

INGLES, profesora europea da lecciones, enseñanza rápida, precio módico. Tel. 250135. 31|8|C|713|1|9

PRIMARIOS, secundarios, todas materias, idiomas, vacantes turno mañana. Tel. 220511. 27|8|C|823|31|8

Comerciales

BUSCO socio. Importante negocio, edad 25 a 30 años, disponga buen capital. Trabajo personal. Entrevista: 230564. 31|8|C|860|31|8

TAXI Flet precisa más camionetas. Llamar al 231451 - 252072. Pago quincenal. - Debe firmar Contrato. 31|8|C|886|31|8

Foto - Cine

CAMARA fotográfica 35 mm. y multiflash impecable, valor real $ 65.000. Sólo $ 32.000. Ampliadora Durst sólo $ 16.000. Italia 71. Godoy Cruz (altura Rivadavia 1500). 31|8|C|720|31|8

Academias

A DOMICILIO guitarra curso para adultos. Requisitos: vocación inteligencia 231167. 29|8|C|409|3|8

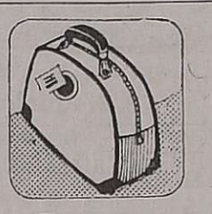

Turismo

MOTEL caacidad 3 ó 4 personas, $ 400 c|u. por día. Habitación para 2 personas $ 350 c|u. por día. Rodríguez 3075, Ciudad. Teléfono 215457. 31|8|C|763|31|8

SANTIAGO, Chile, posada Salvador, residencial, Eliodoro Yañez 893. Su Hotel. 26|8|C|203 204|8 9|D

Ley 11867

ESCISION - LEY 11.867. — Carlos Luján Williams S.A.C.I.F.A. y Rumencó S.A. en formación, ambas con domicilio en Necochea 448 - Mendoza, conforme a disposiciones legales en vigencia (Art. 83 y 88 Ley 19.550), notifican a acreedores y accionistas que por resolución de la asamblea realizada el 13 de agosto 1976, la primera se ha escindido en dos: Carlos Luján Williams S.A. y Rumencó S.A. en formación, distribuyéndose el capital primitivo de diez y ocho millones de pesos en diez millones de pesos, para la primera y ocho millones de pesos para la segunda, representado por acciones ordinarias de uno y cuatro votos proporcionales a los nuevos capitales de cada sociedad, con retroactividad al 30 de abril 1976. El capital accionario se encuentra totalmente suscripto e integrado. La escisión se realiza conforme a los respectivos balances confeccionados a ese efecto, los que con la demás documentación quedan a disposición de los interesados. Carlos Luján Williams S.A. seguirá actuando conforme a su objeto, en lo principal en su calidad de concesionaria para la venta de automotores; y Rumencó S.A., fundamentalmente en objeto agropecuario. Cada una de las entidades toma a su cargo el pasivo afectado a su actvidad. - Reclamos: Estudio Capredoni, 9 de Julio 1190, primer piso, oficina ocho - Mendoza. De lunes a viernes de 17 a 19. - P| Carlos Luján Williams S.A.C.I. F.A. Alberto Luján Williams, vicepresidente 2º. 30|8|C|946|3|9

LEY 11867 — Antonio Piccolo comunica comercio y público general que alquilará término cuatro años Hostería "Mi Montaña", señor Miguel Osvaldo López y Martha Esther Becerra. Reclamos de ley Estudio Jurídico Reig, calle Ituzaingó 2409, de Ciudad. 31|8|C|551|31|8

Cambiadores y Televisores

A - ¿TV. descompuesto? Llame teléfs. 240350 - 217549. Trabajos garantidos a domicilio. 30|8|C|435|1|9

A. SERVICIO autorizado Winco, trabajos garantidos. "La Casa del Tocadiscos". Rioja 1342. 19|9|C|178|2|9

CAMBIE el tubo de su televisor y páguelo a crédito. Garibidi 374. Tel. 248066. 10|8|F|8631 Pte.

Labores Femeninas

CORTINADOS de tela, imecable terminación. Colocamos cabillos. Persianas americanas. 2564. 30|8|C|25|19|9

Pensión y Piezas Amobladas

A MATRIMONIO habitación amoblada, cocina gas. Paso de los Andes 418. Ciudad. 31|8|T|924|31|8

ALOJAMIENTO muy económico y bueno doy. Urquiza 73. Cdad. 30|8|C|6131|8

AMPLIA habitación ideal 2 ó 3 personas, sin chicos. Aveneda 567. ciudad. 30|8|C|57|31|8

CASA de familia ofrece habitaciones a estudiantes y turistas con pensión o sin pensión. 22082. 30|8|C|60|31|8

DOY hospedaje para matrimonio solo en Juan B. Justo 439, Ciudad. 30|8|T|09195|31|AD

DOY pensión casa de familia rente terminal, persona sola estudiante. Teléfono 218138. 31|8|T|0913|1|9

DISPONGO de departamento de 4 habitaciones, baño, cocina Av. España 2698. Cdad. Mza. 31|8|C|84|31|8

DISPONGO habitación comprtir, un caballero, tres cuadras Terminal. - P. Tozo 295, San José. 31|8|C|75|31|8

EN CASA de familia doy alojamiento a matrimonio. San Martín 2024. Ciudad. 31|8|T|0922|31|8

HABITACION para 2 señoritas honorables. Buenos Aires 225. Planta baja. 30|8|C|60|31|8

HABITACION y baño caballeros a compartir. Beltrán 1476 Godoy Cruz. 31|8|C|793|1|8

PIEZA amobiada con o sin pensión, por día o mes. Jacinto Suárez 85. Las Heras. 31|8|C|90|31|8

SE MANDAN viandas a domicilio. Espejo 772, ciudad. 30|8|C|58|31|8

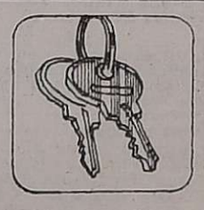

Arriendos y Cambios

A/ALQUILERES, 100% seguridad reajustables, semestralmente. Evite problemas de cobranza, cobro puntualmente, pague o no el inquilino, usted cobra igual. Estas y otras ventajas ofrecemos Alquile por nuestro intermedio, ganará tranquilidad y seguridad. Visite n/oficinas o solicite tasador s/compromiso. Provivienda. Peru 1214. Tels. 258054 21827[illegible] 255813. 30|8|C|357|1|9

A/DUEÑO necesitamos casas y departamentos $ 18.000 a 50.000, alquileres reajustables, 2 garantías depósito. Consúltenos sin compromiso. Provivienda Peru 1214. T. 218277 255813 30|8|C|358|1|9

A PROPIETARIOS que desean alquilar asegurándose emplean nuestro servicio. Usted siempre cobra. En cada calle de cada barrio, generalmente, hay clientes de nuestra oficina. Por algo será. Antes de ofrecer su propiedad, consúltenos. Alquilará mejor. José Federico Moreno. Ex Director de la Cámara Alquileres. San Lorenzo 332. Teléfono 249745. Siempre diríjase a quien cuyo nombre y apellido inspira confianza. 29|8|C|263|31|8

A PROPIETARIOS alquilen por intermedio de Carlos E. Barrera Oro y Juan P. Landart, le garantizamos muy buenos inquilinos y estamos asesorados por abogados pertigiados del foro local en el aspecto legal. Mitre 1378 Ciudad. Tel. 257726. 1|8|F|94207|31|8

A $ 70.000, local nuevo, c vidriera, 70 metros y entrepiso, calle San Juan, céntrico. Provivienda. Perú 1214. 31|8|C|885|31|8

A LIMA Suárez, alquilo dpto., céntrico 3 dorm. teléf. 28.000. Ca de categoría 50.000. Casa 3 dorm teléf. 40.000. Dpto. amoblado 1 léf. 30.000. Modesto dpto. 2 d 20.000. Céntrico dpto. amobl 1 dorm. P. Mendocinos 142 31|8|C|806|

A - ALQUILE su casa, departamento, local, por nuestro termedio. Cicchitti, 247020. tides Villanueva 451. 26|8|C|338|

A ESTRENAR: departamento

LICITACIONES

FUERZA AEREA ARGENTINA
COMANDO DE OPERACIONES AEREAS
IV BRIGADA AEREA
LICITACION PUBLICA Nº 1/76

Llámase a licitación pública para la reparación y reacondicionamiento de las instalaciones de calefacción de los edificios Nº 6 y 24 (Escuadrón Sanidad).

Fecha de apertura de propuestas: día 13 de setiembre de 1976 a las 16 horas. Lugar: IV Brigada Aérea. Los Tamarindos. División Economía. Mendoza.

Pliegos e informes: IV Brigada Aérea, División Economía, de lunes a viernes de 8 a 15 horas.

Valor de los pliegos: Quinientos pesos ($ 500,00).

27|8|F|23186|31|8

MINISTERIO DE ECONOMIA
CORPORACION DE EMPRESAS NACIONALES
Gas del Estado

LICITACION PUBLICA Nº 21/76:
"POR LA ADQUISICION DE REPUESTOS PARA PICK-UP FORD F-100".
APERTURA: 8 de Setiembre de 1976, a las 10 horas.

LICITACION PUBLICA Nº 22/76:
"POR LA CONTRATACION DEL SERVICIO Y PROVISION DEL REFRIGERIO AL PERSONAL DE PLANTA LUJAN DE CUYO".
APERTURA: 8 de Setiembre de 1976, a las 11 horas.

LICITACION PUBLICA Nº 23/76:
"POR LA CONTRATACION DEL SERVICIO Y PROVISION DEL REFRIGERIO AL PERSONAL EN OFICINAS DE CALLE BUENOS AIRES Nº 238 - MENDOZA".
APERTURA: 8 de Setiembre de 1976, a las 12 horas.

Pliegos: Administración Cuyo (División Compras), Las Tipas y Santiago del Estero - Godoy Cruz - Mendoza, en horario de 7.30 a 14 horas, días hábiles.
31|8|F|22053|1|9

MINISTERIO DE ECONOMIA
CORPORACION DE EMPRESAS NACIONALES
Yacimientos Petrolíferos Fiscales
ADMINISTRACION MENDOZA
Licitación Pública AM. Nº 1308

Proyecto completo provisión y montaje de Una Planta Generadora de Vapor NR 1 T Tupungato Administración Mendoza. Apertura: Día 16 de Setiembre de 1976 a las 9 horas en calle Salta 672, Godoy Cruz, Mendoza. Valor del Pliego $ 200.
23|8|F|17593|1|1|9|D

MINISTERIO DE ECONOMIA
Corporación Empresas Nacionales
YACIMIENTOS PETROLIFEROS FISCALES
Administración Mendoza
LICITACION PUBLICA AM. Nº 1.307

Construcción desvío férreo en Playa de Almacenes, Malargüe, Administración Mendoza.

Apertura: día 10 de setiembre de 1976 a las 11.30 horas en calle Salta 672, Godoy Cruz, Mendoza.
Valor del pliego: $ 200,00.
23|8|F|21297|1|9

AVISOS CLASIFICADOS

(Viene de la Pág. anterior)

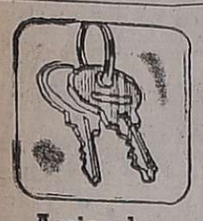

Arriendos y Cambios

ALQUILO para profesionales, Garibaldi 300 Dpto. 2 dorm. casa Olascoaga, 3.000 para depósito etc. Canizo Puebla Tel. 225075 ó Chile 960. 31|8 F|22130|31|8

ALQUILO en Las Heras, departamento nuevo, 2 dormitorios, comedor, baño instalado, cocina. $ 15.000. Jujuy 123. 31|8|T|9208|1|9

ALQUILO departamento de 1 y 2 dormitorios. - Cecco. - Colón 617, Mza. Tel. 243330. 31|8|F|21994|31|8

ALQUILO local especial para taller o corralón, entrada vehículos, salón 5 x 15, con o sin vivienda, en Avenida Acceso Norte, El Plumerillo, tratar de 17 a 20 hs. en Saavedra 390. San José. 31|8|F.22047|31|8

ALQUILO departamentos de 1 y 2 ambientes, con o sin muebles, en Avda. Acceso Norte, El Plumerillo. Tratar de 17 a 20 hs. en Saavedra 390, San José. 31|8|F|22048|31|8

ALQUILO casa céntrica, vendiendo Instituto de Belleza. Tratar: Lamadrid 333, Ciudad. 31|8|C|734|31|8

ALQUILO piecita, con o sin muebles, baño privado, pueden cocinar, lavar, amplia terraza. 8.000 mensual. Jujuy 186. 31|8|C|815|31|8

ALQUILO casa a mts. E. Civit, impecable, 4 dormitorios y dependencias. Inf. Mengoni. Colón 428, Tel. 246295. 31|8|F|22128|31|8

ALQUILO departamento, San José dos dormitorios, comedor, cocina $ 20.000. Tel. 254779. 31|8|C|741|31|8

CASA sexta sección, a estrenar, alquilo, 3 dormitorios, dependencias, teléfono, $ 50.000. Sánchez, 980403. 31|8|F|22120|31|8

CASA antisísmica, Godoy Cruz, 2 dormitorios, comedor, baño instalado, cochera, fondo. $ 25.000. Urquiza 127, oficina 12. 31|8|T|9231|31|8

COMPARTO local centralísimo, sobre calle San Juan, entrada independiente. Tel. 214353 - 223723. 31|8|C|738|2|9

CIUDAD, 2 hermosas habitaciones, ideal vivienda o comercio, $ 18.000. Urquiza 127. Oficina 12. 31|8|F|22072|31|8

CASA céntrica, ideal negocio. - $ 18.000 y departamento 5ª Sección. Teléfono 257080. 31|8|C|838|31|8

DESEO alquilar casa chica o departamento. Hablar Tel. 242283. 31|8|C|766|767|31|8|D

EMPRESA necesita alquilar casa o depto. 253853. 31|8|C|806|31|8

NECESITO alquilar habitación c/ baño, hombre solo, s/muebles. Tel. 226154. Sr. Raguza. Zona Godoy Cruz o Ciudad. 31|8|C|901|31|8

NECESITO alquilar departamento chico, 2 ó 3 ambientes, Ciudad o alrededores, matrimonio solo. San Martín 886, Tel. 292259, Cdad. 31|8|C|834|2|9

SIN INTERMEDIARIOS necesito alquilar casa 3 dormitorios, O'Brien 918, San José. T. 231166. 31|8|C|786|31|8

SIN INTERMEDIARIOS, alquilo departamento, tres dormitorios, $ 3.200.000. Teléf. 259589. 28|8|C|693|1|9

REGIA, casa Bº Bancario, Dorrego 3 dormitorios, teléfono, dependencias $ 25.000. Martillero. Teléfono 252365. 31|8|C|791|31|8

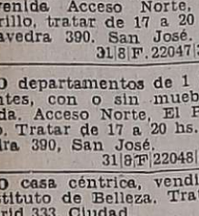

Servicio Doméstico Pedido

A EMPLEADA para cocina y planchado, con referencias, cama adentro $ 8.000. Comandante Fossa 45, Barrio Bombal. Teléfono 260089. 31|8|T|9200|2|8

A - EMPLEADA cama adentro necesito. Entienda niños. Martín Zapata 429. Ciudad. 30|8|T|9112|1|9

A - A - EMPLEADAS con sin retiro hasta 1.000.000. Morón 2ª. Tel. 291104. 20|8|C|510|2|9

A - EMPLEADAS necesito, buenos sueldos, Agencia España 1683. Teléfono 259168. 30|8|C|888|3|9

A - EMPLEADA cama adentro. Reyes. Agustín Alvarez 436. Tel. 258585, Ciudad. 31|8|T|9218|1|9

A EMPLEADA consultorio y doméstica. Buen sueldo. Preferible cama adentro. Patricias Mendocinas 1914. Tel. 216699. 31|8|T|9212|31|8

A EMPLEADA necesito, cama adentro, buen sueldo, entienda cocina sencilla, sin lavado ni planchado. Sarmiento 127 - 4º A. 31|8|C|759|31|8

A NECESITO empleada s/doméstico cama adentro. Entienda cocina. Sueldo 700.000, San Martín 1003, Godoy Cruz. 221385. 31|8|C|707|31|8

A - DOS empleadas cama adentro, con referencias. Una cocina y lavado; otra limpieza y planchado. Tucumán 648. Ciudad. 31|8|T|9206|31|8-D

AA - EMPLEADA competente para limpieza, medio día, recomendada. Perú 1136. Cdad. 31|8|C|841|31|8

CHICA 14-17 años cama adentro. Echeverría 1845, Godoy Cruz, teléfono 290587. 31|8|T|09192|1|9

CHICA joven necesito, sin cocina, con retiro de 8 17. Tel. 224840 31|8|C|827|31|8

EMPLEADA cama adentro, limpieza y lavado, con documentos y referencias; sueldo $ 700.000 m|n. Teléf. 221575. 30|8|C|901|1|9

EMPLEADA doméstica sola, cama adentro, necesito para matrimonio solo. Muy buen sueldo. Tratar 9 a 11 horas, Boulogne Sur Mer 1061, Mendoza. 31|8|C|729|31|8

EMPLEADA cama adentro, departamento chico. Tratar: Colón 460. 5to. G. 31|8|T|09223|31|8

EMPLEADA cama adentro, sin planchado ni cocina. $ 600.000. Tel. 291911. 31|8|F 97472|31|8

EMPLEADA con retiro amplias referencias, buen sueldo, teléfono 291147. 31|8|T|09191|31|8

EMPLEADA quehaceres generales 14 a 16 hs. L. cívica y referencias. Rioja 142, Ciudad. 31|8|C|736|31|8

EMPLEADA con retiro, limpieza solamente, con referencias. Sueldo $ 600.000. Alem 1594, Dorrego. 31|8|T|9205|1|9

EMPLEADA doméstica sola, cama adentro, necesito para matrimonio solo, muy buen sueldo. Tratar 9 a 11 horas, Boulogne Sur Mer 1061, Mendoza. 31|8|C|729|31|8

EMPLEADA cama adentro, buen sueldo, corta familia en departamento, Sarmiento 290, 4º piso-12. Tratar después 14 hs. 31|8|C|892|31|8

NECESITO empleada con o sin retiro, sueldo a convenir; con referencias; sepa cocinar. Llamar 290030. 30|8|C|883|31|8

NECESITO niñera medio día por la mañana ver en Pedro B. Palacios 534, 2º Piso, Dpto. 4, Mendoza. En la tarde. 31|8|F|22122|1|9

NECESITO empleada para limpieza, 3 veces por semana. Junín 184. Barrio Bombal. Tratar de 8 a 12 únicamente. 31|8|T|9226|31|8

NECESITO empleada cama adentro, para limpieza y planchado. Hay otra. Agustín Alvarez 352. Cdad. 31|8|C|831|31|8

PERSONA seria, con muy buena disposición para el trabajo, necesito para atender familia 3 varones, exclusivamente limpieza, lavado y planchado, horario a convenir, muy buen sueldo, Sacchi 22, Tel. 291787. 31|8|C|904|31|8

SE NECESITA empleada cama adentro o afuera, muy buen sueldo, con referencias. 9 de Julio 1160 - 7º Piso - 3. 31|8|T|9201|31|8

URGENTE: necesito empleada, casa de familia. Tel. 292497. 31|8|C|856|31|8

OFRECIDAS

A EMPLEADA, medio día, por horas, cocinera, cuidado enfermos, niños. T. 247364. 31|8|C|846|31|8

A MORON 284 solicite empleadas seleccionadas - garantizadas. Consulte teléf. 291104. 30|8|C|510|3|9

A - EMPLEADAS seleccionadas Agencia España 1683. Seriedad. Garantía. Teléfono 259168. 30|8|C|888|3|9

PRE OFRECE Agencia Bombal, 4 empleadas competentes. Tel. 292497. 31|8|C|856|31|8

SEÑORITA se ofrece para trabajos domésticos por hora. Buenos Aires 715, Las Heras. 31|8|C|902|2|9

GOBIERNO DE LA PROVINCIA DE LA RIOJA

LICITACION PUBLICA Nº 9/76

APERTURA: 28 de Septiembre de 1976. a las once (11) horas.

Llámase a LICITACION PUBLICA, para contratar la construcción de escaleras y pasarelas de acceso en las vasijas vinarias metálicas, colocadas en las Cooparativas "Villa Unión" y "Oeste Riojano", ubicados en el Departamento General Lavalle - Provincia de La Rioja.

Presupuesto oficial base: ($ 3.750.000,00), tres millones setecientos cincuenta mil pesos, de acuerdo al siguiente detalle: "Cooperativa Villa Unión" (pesos 1.150.000,00), un millón ciento cincuenta mil pesos y "Cooperativa Oeste Riojano". dos millones seiscientos mil pesos ($ 2.600.000,00).

Precio del pliego ($ 1.000,00), un mil pesos.

Informes y pliegos: Dirección General de Administración del Ministerio de Hacienda y Obras Públicas, Sección Licitaciones, Bmé. Mitre Nº 649, 1º Piso, La Rioja, de lunes a viernes de 7 a 14 horas.

(Fdo.): **PATRICIO S. PORRAS**
Director General de Administración
Ministerio de Hacienda y O. P.

27|8|F|23165|31|8

EDICTOS JUDICIALES

EDICTO. — Juez Décimo Juzgado Civil, autos 10.974: "Angela Rejinaldo Hermido p/Canc. Hipoteca", hace saber a interesados que si no se produce oposición dentro de los sesenta días posteriores a la última publicación se dispondrá la cancelación del pagaré hipotecario por la suma de $ 10,256. - librado el 1º de agosto de 1975 por el Sr. Rejinaldo Hermido Angella a favor de Segundo Isaías Silvestre Vidal con vencimiento el 1º de mayo de 1975, que se registrara bajo el Nº 8.361 fs. 489 Tº 13 par de hipotecas de Las Heras. - Juan Carlos Calderón, secretario. 19|8|C|505|2|9

EDICTO. — Caja de Seguro Mutual Ley 1828, cita cinco (5) días beneficiarios Angel Bustamante para reclamos derechos seguro mutual. - Carlos R. Nanclares, Gerente Interino. 27|8|C 468|31|8

EDICTO. — Caja de Seguro Mutual Ley 1828, cita cinco (5) días beneficiarios Oscar Agustín García Tambutto para reclamos derechos seguro mutual. - Carlos R. Nanclares, Gerente Interino. 27|8 C 445|31|8

EDICTO. — Caja de Seguro Mutual Ley 1828, cita cinco (5) días beneficiarios Lionso Aguilera Carmona para reclamos derechos seguro mutual. - Carlos R. Nanclares, Gerente Interino. 27,8|C|452|31|8

EDICTO. — Juez 14º Civil, autos Nº 86.230, hace saber que María Aurelia Pérez de Contreras, de ignorado domicilio, ha sido declarada rebelde, arts. 74 y 75 del C. P. C., debiendo ser notificada conforme artículo 66 mencionada disposición legal en lo sucesivo. - Felipe A. de la Rosa C., Secretario. 27|8 C 184|31|8 A

EDICTO. — Arnold S. Süss, Agrimensor, mensurará por cuenta de Agua y Energía, 129 Has. aprox., parte de mayor extensión, propiedad de Suc. Fco. Ragondet, ubicado en Dpto. Luján, Dto. Perdriel, camino de acceso a Central Térmica Luján de Cuyo s|n., 1.600 m. al norte de Ruta Prov. 87 y a 3.000 m. Oeste Ruta Dique Cipolletti. Día 6-9-76. Hora 9. 30|8|F|21881|1|9

EDICTO — Primer Juzgado Civil San Martín, cita herederos y acreedores de Elena Ortubia, comparendo veintinueve setiembre, once horas. Pedro Conrado Gianello, Secretario. 31|8|F|21996|10|9 A

EDICTO. — Juez Cuarto Civil, cita herederos y acreedores de Victorina Juárez de Flores, comparendo veintisiete de setiembre, a las doce horas. Expte. Nº 71.067. Susana M. Durán, Secretaria. 31|8|C|162|10|9|A

EDICTO. — Juez Décimo Cuarto Juzgado Civil cita emplaza herederos y acreedores de "Juan Carlos Rosario López, comparendo treinta setiembre próximo, doce treinta horas. Felipe A. de la Rosa C., Secretario. 31|8|C|351|10|9 A

EDICTO. — Juez Noveno Civil notifica en autos 104162 "Tornello Sebastián D. c|Francisca Manuela Balmaceda, por Divorcio" a Francisca Manuela Balmaceda, de ignorado domicilio, audiencia reconciliación veintiuno setiembre próximo, a las diez horas. Fdo.: Dr Fabián González, Juez. - Juan Gutiérrez Cassabe, Secretario. 31|8|C|845|6|9|A

EDICTO. — Se hace saber que por ante el Décimo Sexto Juzgado Civil, Sec. 1 en Expediente Nº 41.496, el señor Oscar Alberto Benegas Solicita Inscripción como Martillero Público y Corredor de Comercio. Pablo Alberto Rinaldi, Secretario. - Mendoza 30 de Agosto de 1976. 31|8|C|836|3|9|A

EDICTO. — Juez Tercer Juzgado Civil, cita herederos y acreedores de Barbarita López de Atencio y Pedro Atencio, comparendo veintitrés de setiembre próximo once treinta horas. - Arnaldo Andrés Frigerio, secretario. 19|8|C|582|31|8|A

EDICTO. — Juez Noveno Civil cita, emplaza herederos acreedores de Manuel Ahumada Manrique y Rosa Florentina Mauricio, comparendo veintinueve setiembre próximo a las nueve horas. Expte. 104102. - Juan Gutiérrez Cassabe, secretario. 19|8|C|984|31|8

EDICTO. — Juez Segundo Juzgado Civil, cita herederos y acreedores de Joaquín Lisanti, comparendo diez setiembre próximo, 11.30 horas. Autos 104.265, Eduardo O. Giménez B. Secretario. 20|8|C|92|2|9|A

EDICTO. — Juez Noveno Civil, cita emplaza a herederos, acreedores de Rosalía Victorina Hernández Vda. de Vila, comparendo treinta de setiembre próximo, nueve horas. Expte. 104130. - Juan Gutiérrez Cassabe, secretario. 23|8|C|300|2|9|A

EDICTO DE REMATE. — Primer Juzgado Civil, Segunda Circunscripción, autos 71.187 R. Secretaría 1 señor Suárez "Banco de Mendoza contra José M. Guardamaña y otros - Cambiaria", hace saber cinco días alternados martillero Rafael Cerda Pescara Matrícula 1319, rematará tres setiembre próximo once horas, Estrados Juzgado (Casa Departamental): Parte indivisa correspondiente a Alberto Federico Romero González de un inmueble rural ubicado Distrito Las Paredes, lugar denominado El Toledano, calle Las Vírgenes hoy el Chanaral, sin número, constante de una superficie según plano de dos hectáreas y según título de 1 Ha. 8.508,98 m2., limitando: Norte: en 201,25 mts. con José Carles, Sud: en 200 mts. con José Carles; Este: en 101,70 mts. con Emilio Bartolucci y Oeste: en 100,30 mts., con calle Pública- Las Vírgenes. Inscripciones: Inscripto Registro Público y Archivo Judicial de la Provincia al Nº 21.221 Fs. 393 Tº 106 —A— San Rafael, nombre de Alberto Federico Romero González, Yolanda María Romero González, Elvira Rosa Romero González y Amílcar Ignacio Romero González en condominio partes iguales. Tiene derecho agua definitivo para 1 Ha. 6.863 m2., riego por Río Diamante Canal Toledano Hijuela Nº 4, inscripto a los nros. P.G. 72326 P.P. 13. Padrón Territorial a nombre co-demandado Alberto Federico Romero, bajo el Nº 14906. Mejoras: Casa habitación 112 mts. cubiertos aproximadamente, construcción material, techos ruberoid. pisos calcáreos, cielorraso lienzo, carpintería álamo, compuesta por tres dormitorios, un comedor, baño instalado y cocina, un galpón 100 mts. cubiertos aproximadamente construcción adobe, techos ruberoid, pisos de tierra la mayor parte de la superficie ó sea 1 Ha. y fracción se encuentra plantada con parrales en producción y algunos frutales viejos como ser durazneros y membrillos, inmuebles tiene instalada luz eléctrica y agua potabilizada, con tratamiento en el lugar. Embargos: Autos 13.980 "Automotores Capuj y Todaro S. R. L. c/Alberto F. Romero $ 4.290,00; Autos 66.957 "Automotores Capuj y Todaro S. R. L. c/Alberto Federico Romero $ 2.800,00; Autos 10.048 "Franchetti Luis c/ Alberto F. Romero $ 1.557,65; autos 14.005 "Calleja de Curiel Juana c/Ramón Daniel Reyes y O. sin especificar monto; Autos 15.076 "Manti José c/Alberto F. Romero $ 8.520,00; Autos 15.260 "Manti José c/Alberto F. Romero $ 25.446,50; Autos 15.394 "Fernández Serafín c/Amílcar Ignacio Romero $ 2.040,00; Autos 70.759 —— "Manti José c/Alberto F. Romero $ 14.170,00; Autos 70.716 —A— "Reyes Ramón Daniel c/Alberto F. Romero $ 4.728,00; Autos 14.001 "Bco. de Previsión Social c/Alberto F. omero y O. $ 12.250,00; Autos 14.553 "Bco. de Mendoza c/ José Vignoni y O. $ 3.442,60; Autos 14.995 "Bco. de Mendoza c/ Alberto F. Romero y O. $ 9.289,00; Estos autos $ 4.451,00. Gravámenes: Hipoteca 1er. grado $ 5.100,00 favor de Fernández Serafín. Deudas: Contribución Directa años 1966/75 $ 3.117,11; Departamento General Irrigación años 1973/1976 $ 5.626,34, ambos más recargos e intereses época pago. Avalúo: $ 123.170,00. Base: $ 86.219,00 ó sea 70 % avalúo fiscal y al mejor postor. Comprador depositará acto 10 % seña y 3 % comisión de martillero saldo aprobada subasta. Títulos y gravámenes agregados a autos no admitiéndose reclamo alguno sobre falta o defecto de los mismos una vez realizado el remate. Informes: Secretaría autorizante o Martillero Las Heras 570. 23|8 F 23848|2|9 A.

EDICTO. — Décimo Primer Juzgado Civil, Expte. 110280, cita emplaza interesados Sucesión Miguel Godoy audiencia veintisiete setiembre próximo once horas. - Juan Carlos Puebla - Secretario. 25|8|C|554|6|9|A.

EDICTO. — Juez Quinto Civil autos Nº 40.089 hace saber que Luis Fernando Made solicita Inscripción Martillero público y Corredor de Comercio. - Rodolfo H. Puebla. Secretario. 25|8|C|598,31|8|A.

EDICTO. — Juez Tercer Juzgado Civil, autos Nº 109.571: "Toro Joaquín, por Título Supletorio", notifica y emplaza por diez veces a terceros posibles interesados, sobre inmueble ubicado en calle Guisasola 969/975, Tunuyán, Mendoza, constante de 407.09 m2. con límites: Norte, María Ursula Pérez de Barro y Mercedes Belermina Martínez de Salinas, en 27,50 mts.; Sur con C.O.M.E.T.A., S.R.L., en 27,50 mts.; Este con C.O.M.E.T.A. S.R.L., en 14,85 mts. y Oeste, con Avenida Guisasola en 14,75 mts. El Juzgado proveyo: "//doza, 16 de julio de 1976. De la acción instaurada: Traslado a los interesados por diez días, debiendo en igual plazo comparecer y constituir domicilio legal dentro del radio de este Juzgado. bajo apercibimiento de ley (Arts. 21, 74, 75, 165, 212, 214 y concordantes del Cód. Proc. Civil). (Fdo.): Dra. Ana María Viotti, juez. - Arnaldo Andrés Frigerio, secretario. 25|8|F|24325|4|10|A.

EDICTO. — Juez Séptimo Civil, cita a herederos y acreedores de Ramón Ignacio Quiroga, comparendo del uno de octubre próximo a las doce horas. - José M. Hidalgo, Secretario. 27|8|C|148|8|9|A

EDICTO. — Segundo Juzgado Civil Tercera Circunscripción cita herederos y acreedores de Santos Federico Roggerone y Blanca Susana Contreras de Roggerone. Comparendo setiembre treinta, diez horas. - Esc. Act. Pedro José Messina, Secretario. 27|3 F 23116|6|9 A

EDICTO. — Juez Cuarto Juzgado Civil hace saber a posibles interesados que Escher Catalina Señorena solicita inscripción en la matrícula de martillero y corredor de Comercio. Expediente 71.439. - Susana M. Durán, Secretaria. 27|8|C|490|2|9

EDICTO. — Juez Décimo Primer Juzgado Civil, Expte. 106058 "Romitti José H. c/Sucesores Carmen Argones de Muñoz p/Escrituración" notifica herederos desconocidos y heredero denunciado Roque Muñoz lo siguiente: Mendoza, agosto 26 de 1974. Emplázase... en treinta días, para que inicien el juicio sucesorio de la demandada, bajo apercibimiento de declarar la apertura a instancia del demandante. (Art. 317, inc. V del C.P.C.)... Fdo.: Dr. Luis Montenegro - Juez". Juan Carlos Puebla, Secretario. 27|8|C|467|8|9 A

EDICTO. — Juez Cuarto Juzgado Civil, cita y emplaza a herederos y acreedores de Oscar Gómez, comparendo catorce de setiembre próximo, doce horas. Autos Nº 71.265. - Susana M. Durán, secretaria. 29|8|C|00|7|9 A

Ríver Plate y Talleres se miden mañana en Córdoba

BUENOS AIRES, 1º (NA). — En el comienzo de una gira que posteriormente abarcará Tucumán y probablemente La Rioja, River Plate se presentará el miércoles en Córdoba enfrentando a Talleres en el estadio del Barrio Jardín a partir de las 19,30.

El elenco capitalino acudirá con todos sus titulares, salvo Fillol y Luque, quienes se reponen de lesiones sufridas en la última gira por el Pacífico y Pasarella jugador que fuera operado de las amigdalas la semana anterior.

Victorio Nicolás Cocco, no se presentará tampoco por no hallarse en estado físico adecuado y por no haber firmado su contrato de acuerdo a manifestaciones de su técnico, no será la última adquisición de River Plate. En la víspera Labruna observó los desplazamientos de Néstor Gómez de Armas, un delantero de 20 años perteneciente a Defensores de Belgrano. También se interesó por Curini, de Sarmiento de Junín, ayer rival de Defensores en partido de primera "B".

Cuando River se presente en Tucumán, los dirigentes conversarán con sus pares del Atlético para intentar la compra de Agüero, delantero, deseado por otras entidades.

En otro orden, River Plate cedió a préstamo hasta fin de año al delantero Lazball a Ingenio Ledesma, de Jujuy, y a Pedro Fernández en idéntica condición a All Boys. Además, estudia la posibilidad de incorporar a otro arquero, y el que cuenta con mayores posibilidades es Reggi, de Atlanta.

Otras entidades han solicitado condiciones a River Plate por sus elementos. Atlanta por el pase de Reggi gestionaría la transferencia del defensor Lonardi y al volante Crespo, también solicitado por Vélez Sársfield, en caso de que River se incline por el puntero izquierdo Candau.

Los directivos de River Plate informaron que la abrupta interrupción de la gira que desarrollaban por el Pacífico, se debió a incumplimiento en el contrato por parte del empresario que mejoró las presentaciones.

Perdió San Lorenzo

LAS PALMAS, (España), 30 (Télam - EFE). — El equipo argentino de San Lorenzo fue derrotado esta noche por Las Palmas tres a uno, en encuentro que marcó el inicio en el conjunto local del jugador argentino Miguel Angel Brindisi.

La progresión en el marcador fue la siguiente: 15' y 36' Germán (LP) el segundo de penal. 18' Rizzi (SL) y 41' Félix (LP), todos en el primer período.

Gestiones

BUENOS AIRES, 30. (Télam) — "Estamos en tratos con varias entidades, por que nuestra idea es incorporar dos valores más como refuerzos, para poder encarar con posibilidades el próximo certamen Nacional de fútbol", señaló esta tarde a Télam el integrante del Consejo de Fútbol de San Lorenzo, Gabril Calfat.

"Los elementos que pretendíamos eran Villa y Saldaño, de Atlético Tucumán y Colón, respectivamente, pero como fueron declarados intransferibles, nuestro interés está centrado ahora en estos nombres: Quinteros (Vélez Sársfield), de Marta y Biondi (Témperley) y Olivares (Colón)", agregó el directivo.

En El Zaire
Monzón - Valdez: ofrecen una suma millonaria

SANTA FE, 30 (Télam). — "En El Zaire me ofrecieron un millón de dólares para que Monzón enfrente a Rodrigo Valdez en Kinshasa. La fecha la pondrá el campeón cuando termine sus filmaciones, si es que desea seguir peleando. Si lo hace, en la misma fecha pelearán todos mis pupilos "expresó Amílcar Brusa a su regreso de El Zaire al formular declaración al vespertino El Litoral, publicadas en su edición de esta noche".

"Lo de Carlos en Europa —prosiguió— parece increíble de no haberse visto. Es más "ídolo" que nunca. En Roma, lo aplauden en la calle, vive firmando autógrafos, va a comer y la gente se levanta de sus mesas para ovacionarlo".

Destacó que como boxeador, al campeón del mundo de los medianos lo consideran el máximo exponente de todos los tiempos y como actor, agregó, su nuevo director ha declarado que igualar ála popularidad de los más grandes.

Galíndez

JOHANESBURGO, Sudáfrica, 30 (Télam-AFP) — "El argentino Víctor Galíndez postergó la defensa de su corona para el 2 de octubre porque está afectado de gripe", anunció hoy aquí el promotor Maurice Toweel.

El campeón mundial de los medio pesados tenía prevista su presentación el 18 de setiembre, ante el púgil local Kosie Smith.

Definen hoy Kimberley y San Lorenzo

MAR DEL PLATA, 30. (Télam). — Volverán a enfrentarse mañana, a las 20.30, en el estadio General San Martín, de esta ciudad, los equipos de Kimberley y San Lorenzo, encuentro que determinará cuál de los dos habrá de participar en el próximo campeonato Nacional de fútbol.

El primer partido que se disputó ayer y terminó empatado en 2 goles, fue de acciones muy parejas.

El encuentro de mañana ha despertado enorme interés entre los aficionados locales, estimando la Liga Marplatense de Fútbol que nuevamente habrá de registrarse una recaudación récord, o sea superior a la de 1.200.000 pesos, obtenida en el partido de ayer.

Lauda

VIENA, 30. (Télam - Latin - Reuter). — El austriaco Niki Lauda, campeón del mundo de conductores, descartó hoy sus posibilidades de ganar el campeonato de este año a pesar de que planea volver a las pistas en el gran premio de Canadá, el 26 de setiembre.

Participación de Mendoza en la Reunión Nacional de Deportes

La semana anterior tuvo lugar en Buenos Aires una reunión convocada por la Secretaría de Estado de Deportes y Turismo de la Nación. Participó de las deliberaciones el titular de la Dirección de Deportes Recreación y Turismo Social, dependiente del Ministerio de Bienestar Social de Mendoza, profesor Carlos Alberto Landaburu. De esa convocatoria formaron parte también los representantes de las provincias de Córdoba, Santa Fe, Tucuman, Buenos Aires, Corrientes, Entre Ríos y Capital Federal, como así la Dirección Nacional de Educación Física y los directores de educación física de los ministerios de Educación provinciales. Durante dos jornadas se desarrolló la reunion, presidida por el subsecretario de Deportes de la Nación, profesor Alberto Dallo. La siguiente es una síntesis de algunos de los temas tratados y pautas establecidas:

Ley del Deporte. — La ley vigente será modificada y no se descarta la posibilidad de redactar una ley nueva. Para esto se constituyeron dos órganos de estudio, consutla y evaluación, que iniciarán su tarea en setiembre. El denominado comité central, integrado por un representante de la Secretaria de Deportes y Turismo, otro del Comité Olímpico Argentino, otro de la Confederación Argentina de Deportes, otro del Ministerio de Cultura y Educación y otro de las Fuerzas Armadas, tendrá a su cargo la reunión de material y el estudio pertinente. Sus resultados los remitirá a la opinión de los integrantes del denominado comité de consulta, que se constituirá integrado por los directores de deportes de provincias, Federación Deportiva Militar; Dirección Nacional de Educación Física, Deportes y Recreación del Ministerio de Educación; directores de educación física provinciales, Municipalidad de Buenos Aires; Círculo de Periodistas Deportivos, Comando General del Ministerio de Defensa, Academia Argentina del Deporte y distintas personalidades del ámbito deportivo consultadas sobre temas específicos. La reforma de la actual ley o el proyecto de nueva ley, deberá estar listo para marzo de 1977. Mendoza, a través de la Dirección de Deportes, Recreación y Turismo Social hizo entrega de un anteproyecto de ley provincial de deportes y un anteproyecto de ley de licencia especial para deportistas, elaborados durante la gestión del profesor Roberto Stahringer.

Infraestructura deportiva. — Se determinaron la magnitud y los ámbitos para la realización de obras de infraestructura: 1) en cabeceras de distritos departamentales, se construirá minicentros polideportivos con las siguientes instalaciones mínimas: playón polideportivo, pista de atletismo, cancha de fútbol interior, cuerpo de sanitarios y vestuarios. El municipio y la escuela serán sus más directos beneficiarios. 2) en cabeceras de departamentos, se construirán centros deportivos comunitarios con playón polideportivo, pista de atletismo, cancha de fútbol, pileta de natación, salón social, sanitarios. El municipio, la escuela y los clubes de barrio sin infraestructura serán beneficiarios. 3) en las ciudades capitales, se levantarán centros deportivos provinciales, con instalaciones para el desarrollo del mayor número de deportes. Se incluirán específicamente los de carácter regional, contando para ello con instalaciones especiales como gimnasio, piscinas cubiertas, pistas especiales, etc. La autoridad provincial, a través de la Dirección de Deportes, el municipio y las federaciones amateurs, como así las escuelas, etc., serán los beneficiarios. 4) en las ciudades de Mendoza, Córdoba, Santa Fe, San Miguel de Tucumán, Paraná, Mar del Plata, Comodoro Rivadavia y Capital Federal, habrá centros deportivos de alto rendimiento. Se concentrarán en ellos atletas para adiestramiento y puesta a punto con miras a competencias nacionales e internacionales. Sus instalaciones serán utilizadas por la autoridad nacional, en coordinación con la autoridad provincial a través del Ministerio de Bienestar Social y su uso será facilitado a institutos nacionales y federaciones deportivas.

Otorgamiento de prioridades — Todos los proyectos provinciales que en materia de infraestructura deportiva se elaboren, deberán ajustarse a la guía de elevación vigente, contar con el aval conjunto del Ministerio de Bienestar Social y la Dirección Provincial de Deportes y ajustarse a los niveles establecidos para tales obras. La evaluación de los proyectos y la fijación de prioridades en el nivel provincial, corresponde al Ministerio de Bienestar Social por intermedio de la Dirección de Deportes, Recreación y Turismo Social provinciales.

Programa de la Subsecretaría de Deportes de la Nación.— Incluye cursos de capacitación, asistencia técnica, subsidio, equipamiento, convenios, orientación ético-deportiva y coordinación. Los cursos se promoverán para instructores deportivos en los niveles municipal, provincial y nacional, en ciudades del interior, durante doce días y un total de cien horas para cada uno. Se dictarán también cursos de perfeccionamiento para profesionales y entrenadores de alto nivel. Se estudian convenios al respecto con países europeos. Habrá, en cuanto a asistencia técnica, becas deportivas para entrenadores, deportistas e instructores. Los subsidios serán provistos por dos grandes canales. oficial y privado. En el primero se asistirá a los gobiernos provinciales, prioritariamente para obras de infraestructura y mantenimiento; en el segundo, a las confederaciones deportivas. En cuanto a equipamiento, se convendrá con el CONET la fabricación en establecimientos educacionales del material deportivo a mínimo costo (discos, vallas, redes, arcos).

Competencias y apoyo al deporte amateur. — En nivel comunitario, las competencias se realizarán por la Dirección de Deportes de la Provincia, a través de los municipios y de las federaciones deportivas afiliadas. El deporte federado aficionado fue incluido como una de las más importantes áreas de trabajo, por lo que hacia él se canalizarán los distintos esfuerzos de las expresiones deportivas escolares, estudiantiles, comunitarias. Esa apoyo, esa promoción y esa asistencia técnica y financiera, comprenderá uno de los grandes objetivos de trabajo de cada Dirección de Deportes, Recreación y Turismo Social provinciales.

Formación de San Carlos de Chapanay, que el domingo jugará un partido decisivo con Paso de los Andes por la "Copa campeonato". Una verdadera final en el fútbol rivadaviense. Están invictos, con ocho puntos, al igual que su rival.

Fútbol rivadaviense

RIVADAVIA.— Con gran expectación es esperado el partido del domingo entre San Carlos de Chapanay y Paso de los Andes por la "Copa Campeonato", decisivo para la clasificación al Regional por Rivadavia. Los dos equipos tienen ocho puntos. El conjunto de San Carlos de Chapanay, la gran revelación del año, está dirigido por Pholo Toledo y lo integran Sarmiento, Muñoz, Domínguez, Bartolucci, Córdoba, Peralta, Núñez, Oviedo, Pasini, Ortega (ex San Martín y ex Palmira) y González. También juegan Carabajal, José, Oyarze, Díaz, Jofré y Páez. Tiene ocho puntos, con 10 goles a favor y ninguno en contra.

El arquero Juan Peralta, ex San Martín, con un verdadero récord en Rivadavia, ya que establecio 450 minutos con la valla invicta. Presiden esta entidad los activos dirigentes señores Maineri y Galacho. Con fe esperan el compromiso del domingo con Paso de los Andes, difícil rival, invicto también, acostumbrado a los puestos de honor.

Sin duda será un gran encuentro que tiene carácter de final.

Campanino enfermo

CORREO ARGENTINO — Mendoza
Franqueo a Pagar
Concesión Nº 228
Tarifa Reducida

LOS ANDES

MENDOZA — Martes 31 de Agosto de 1976 — Año XCIV — Núm. 31.382

Novedades del fútbol

Gestión de la Liga por otro equipo al Nacional

Un no al elevado precio de Molina

Ayer en horas de la mañana la Liga Mendocina de Fútbol cursó sendos telegramas al Consejo Federal y a la Asociación del Fútbol Argentino (AFA) en la que se solicita la inclusión en el próximo Nacional de un equipo más de la Liga local. Esto fue aprobado el martes pasado por el consejo directivo, siempre y cuando Atlético Argentino fuera eliminado por Huracán de Comodoro Rivadavia. Lo que en definitiva ocurrió. El texto del telegrama es el siguiente: "Por resolución consejo directivo Liga Mendocina de Fútbol se solicita se considere la inclusión de un segundo equipo local en el campeonato Nacional del corriente año". Hasta allí el pedido de la Liga Mendocina. Resta esperar el resultado de esta gestión.

Argentino vs. San Martín

Se completará mañana la primera fecha del torneo de "Los 4". En cancha de Godoy Cruz se enfrentarán Atlético Argentino y Atlético San Martín. El conjunto "Albirrojo" trabajó ayer en forma liviana y se reintegró al plantel el "Lobito" Pereyra. También concurrió Eduardo Maryllack, que está bajo atención médica por su lesión en un hombro frente a Huracán, de Comodoro. Hoy serán concentrados y se confirmará el equipo para mañana. En tanto, los "Albicelestes" reanudarán esta tarde los entrenamientos, con la mente puesta ahora en "Los 4". Ya se confirmó que jugarán Marlia y F. Ibáñez.

Gestión de Maipú

Informó oficialmente el club Deportivo Maipú que en ocasión de la visita de Independiente de Avellaneda a Mendoza se hicieron gestiones para enfrentar en un partido amistoso a los "Rojos". Es que Independiente de Avellaneda adeuda ese compromiso, como parte de pago del pase de Eduardo Miguel Méndez en 1974 a los "Rojos". Los dirigentes de Maipú, señores Luis Angelini, en ejercicio de la presidencia y Héctor D. Impagliazzo, entrevistaron a los directivos de Independiente, señores Nicora y Gil, que venían al frente de la delegación, quienes informaran al resto de las autoridades de la gestión del club "Cruzado". Existe la promesa —dice el comunicado de Maipú— de concretar a breve plazo ese cotejo.

Jugaría Estudiantes

Podría presentarse en Mendoza el primer equipo de Estudiantes de La Plata. Lo haría entre el jueves y el viernes venidero, frente a Godoy Cruz. Ya hay algunas gestiones al respecto, pero resta la confirmación. Estudiantes también actuaría en San Juan. El presidente Mariano González, al ser consultado por LOS ANDES, admitió que existe esa posibilidad.

Andrés Molina. Fracasó su pase a Atlanta. Por el préstamo (tres meses) Argentino pidió 400 millones de pesos viejos y por la opción definitiva mil millones, también de la vieja moneda. Atlanta dijo no en forma rotunda.

Unidad "Azul"

La agrupación "Unidad Azul" realizará el jueves, a las 21, en el restaurant "Arturito", de la calle Las Heras, una reunión para tratar temas de interés. Se ha invitado a los socios para dar a conocer resoluciones que se han tomado. Esta agrupación postula como presidente a Salvador Iúdica.

Fracasó el pase de A. Molina a Atlanta

Según se supo, las elevadas exigencias económicas de Argentino hicieron fracasar el pase de Andrés Molina a Atlanta. Por el préstamo para el Nacional (tres meses), Argentino pidió 400 millones de pesos viejos. Y por la opción a definitivo mil millones. El no de Atlanta fue rotundo. El club Bohemio llegó a ofrecer 250 millones por el importe definitivo, siempre de la vieja moneda, Se retiraron de esa compra porque les pareció muy elevado el precio del número nueve de Argentino. Incluso los directivos de Atlanta manifestaron haciendo una comparación que por el pase de Pena, de River Plate, a préstamo por el Nacional, pagaron 50 millones de pesos viejos y que tienen la opción a definitivo en 500 millones de la vieja moneda. Extraoficialmente, también habrían tenido interés por "Picho" Fernández.

Amistoso en Maipú

Para esta tarde, a las 16.30, está previsto un amistoso entre Deportivo Maipú y el seleccionado de Futbolistas Argentinos Agremiados, Seccional Mendoza. De esta manera el once "Cruzado" se prepara para las finales del descenso. Curi nos anticipó el domingo en cancha de Argentino que los entrenamientos serán intensos.

Agasajo a periodistas

Para el lunes venidero, a las 22, está previsto un agasajo de Futbolistas Argentinos Agremiados, Seccional Mendoza, a los periodistas deportivos de Mendoza. Tendrá lugar en la sede del Círculo de Periodistas, en la calle Godoy Cruz de ciudad.

Reunión de socios de Andes Talleres

Para mañana, a las 21.30, en la sede social del Club Unión Vecinal Dorrego, está prevista una importante reunión de asociados del club Andes Talleres. Se tratarán temas de verdadero interés, según se informó, para la futura marcha de la institución. Se informará sobre reuniones preliminares con caracterizados ex dirigentes.

Sesión de la Liga: sorteo del descenso

Sesionará hoy el consejo de la Liga Mendocina de Fútbol. El tema principal será el sorteo del programa del partidos para el torneo reducido del descenso. Integran la nómina los equipos de Boca Júniors, Huracán Las Heras y Deportivo Maipú, que concluyeron últimos en el campeonato oficial. La comisión de Programa de Partidos aconsejará la disputa de una sola rueda, todos contra todos, por puntos, a jugarse este jueves, el sábado y martes próximos.

En cuanto a la hora de comienzo del partido de "Los 4" entre Argentino y San Martín, a jugarse mañana en Godoy Cruz, será fijada hoy.

Por otra parte se ratificará la realización de la segunda fecha a cumplirse el domingo desde las 15.30 en Independiente (Godoy Cruz vs. Argentino) y en Godoy Cruz (San Martín vs. Gimnasia).

Nacional 1976

Intenso trabajo de San Martín

Sobre las espaldas de Atlético San Martín recaerá a partir del 12 de setiembre próximo la responsabilidad no sólo de defender los prestigios del fútbol mendocino en el Nacional, sino también los de todo Cuyo. Es que al ser eliminados Sportivo Desamparados de San Juan, primero, y el domingo último Atlético Argentino, tendrán los "Albirrojos" del Este el privilegio de ser el único equipo de Cuyo en el Nacional. Una distinción y una responsabilidad, sin duda.

Y ya se vive el clima del Nacional en el Este. Los dos recientes amistosos, de verdadera categoría, significaron sendas victorias para el once dirigido por Orlando Vicente Garro. Primero se le ganó al Rácing Club de Avellaneda por 2 goles a 1, con goles de Zuvialde y Monárdez, de tiro penal. Y el domingo se alcanzó un gran triunfo sobre Colón de Santa Fe por tres goles a dos, conquistas de Palavecino (2), una de penal, y Márquez. Justamente frente a los "Sabaleros" hicieron su presentación Oscar Angel Palavecino y Eduardo Francisco Bazán, mientras que también actuó Juan Carlos Millán, invitado por los dirigentes de San Martín. Faltó a la cita el "Puma" Carlos Alberto Molina, que viajó a San Juan por un compromiso familiar.

Con el valioso aporte de los hombres de Independiente Rivadavia —el campeón 1976— San Martín está en condiciones de realizar una gran campaña en el Nacional. La meta es la clasificación para las finales, algo que el once "Albirrojo" todavía no logró. Sería la primera vez. Para San Martín y para Mendoza. Y decimos que está en condiciones de cumplir un excelente cometido porque el plantel "Albirrojo" de por sí es muy calificado. Ahí están, entre otros, Gramari, Zuvialde, Dubrowszczyck, Eduardo Maryllack, Márquez, Mosconi, Monárdez, Trama y Miori.

Los refuerzos permitidos son siete, de acuerdo a la nueva reglamentación. El plazo para presentar la lista de buena fe es hasta el 9 de setiembre. El número uno de los refuerzos fue el defensor de Atlético Palmira, Miguel Angel Villegas. Las conversaciones con los "Azules" del parque fueron por Palavecino, Molina y Bazán, tres números puestos. Podría agregarse Juan Carlos Millán. Tampoco se descarta al arquero Eduardo Daniel Montilla. Otros elementos del agrado del técnico Garro son Andrés Molina (Argentino) y Aníbal Deiber (Andes Talleres).

Con Independiente se llegó a un principio de acuerdo durante la semana y resta la firma de toda la documentación. El problema estaría en que Estudiantes de La Plata un llamado telefónico, primero, y un telegrama, después, solicitó condiciones por el pase del puntero Palavecino, el goleador más buscado del país. Si el "Pala" no queda en el Este, volverá a presentarse el drama de no tener puntero derecho. El otro arreglo es en nivel institucional, en el sentido de que San Martín jugaría entre tres y cuatro partidos en el estadio de Independiente Rivadavia, en el parque.

El jueves a la noche se conocerá la zona de San Martín. También los rivales que tendrá que enfrentar. Mientras tanto continúa la preparación, con la mayor seriedad. El plantel cuenta con un excelente estado físico, mérito del profesor Armando Sosa, y en el plano técnico Orlando Garro es un hombre muy observador y sin inquietudes. Ahora San Martín es Mendoza. Y también Cuyo. Por eso el gran respaldo que debe tener porque la meta son las finales del Nacional. Los cordobeses y tucumanos ya lograron. Falta Mendoza.

Guillermo José Trama, Osvaldo Angel Mosconi y Carlos Horacio Miori. Tres valores de primera línea de Atlético San Martín para el Nacional 1976. Los tres tienen en común que actuaron en el fútbol marplatense.

San Rafael

Huracán, invicto, está cerca del triunfo final

SAN RAFAEL. — Restan solamente cinco fechas para que llegue a su fin el torneo oficial de primera división y Huracán continúa puntero e invicto del certamen y con una ventaja de 3 unidades sobre su más inmediato perseguidor Es decir que el once "Auriazul" con obtener 8 puntos más se estaría clasificando campeón del presente torneo.

Además, cabe destacar que Huracán es el único invicto del certamen y un serio candidato a lograr el máximo galardón del fútbol departamental.

Además, ya ha entrado en el torneo la lucha por ver cuáles son los cuatro primeros equipos que intervendrán en un reducido al final del campeonato y de donde surgirá el representante sanrafaelino en el próximo Regional. En busca de esa clasificación están Huracán, Argentino, Pedal, Goudge, Las Paredes, Constitución y Villa Atuel. Por su parte también se ha vuelto intensa la lucha en el fondo de la tabla entre Rincón del Atuel 10 puntos; San Luis 9; Atuel Norte 7 y Monte Comán 6, en donde entre estos equipos quedará definido cual será el club que descenderá el año venidero de división.

Decimosexta fecha

En la apertura de la fecha, Huracán logró una cómoda y holgada victoria por 5 a 1. El marcador final puso en evidencia la superioridad del once "Auriazul", ante un San Luis que tuvo que improvisar muchos cambios por distintos factores y que disminuyeron al equipo.

Constitución obtuvo una clara y contundente victoria frente a Atuel Norte por 6 a 0 El ganador hizo un trabajo a conciencia y contó para este triunfo con la idea y la genialidad de su diminuto centro delantero Aldo Javier Rodríguez el "gauchito", constituido ya en una figura preponderante dentro de su equipo, y que, además, está encaramado dentro de los primeros puestos de la tabla de goleadores.

Las Paredes volvió a reencontrarse con el triunfo al derrotar a Rincón del Atuel por dos a cero. El dominio de Las Paredes fue claro y evidente frente a un adversario que viene cumpliendo una campaña muy irregular, y que en este partido su defensa otorgó muchas ventajas que fueron bien capitalizadas por el ataque "azulgrana".

Villa Atuel en un partido electrizante estuvo a un paso de lograr una importante victoria frente a Goudge, pero una desinteligencia de su defensa ante un tiro libre, y cuando ya se jugaba tiempo de descuento en la etapa final, Goudge consiguió el empate. Fue a los 91 minutos de juego.

Finalmente Pedal derrotó a Monte Comán por la mínima diferencia 1 a 0 a Monte Comán, en un partido en que las acciones estuvieron a favor de Pedal, equipo éste que viene repuntando notoriamente. Monte Comán se defendió con hidalguía, pero al conjunto le faltaron ideas y fuerzas en su ataque. Además, desde hace dos fechas viene sufriendo la ausencia de Orlando Bernuez, un hombre muy positivo en la conquista de goles.

Próxima fecha. — La sexta fecha de la ronda de desquites a jugarse el próximo fin de semana contempla el siguiente programa de partidos: San Luis se medirá con Las Paredes; Atuel Norte recibirá a Huracán; Monte Comán se medirá con Constitución; Goudge rivalizara con Pedal y Argentino deberá medirse con Villa Atuel.

Fútbol en San Juan

SAN JUAN.— Esta es la tabla de posiciones de la segunda rueda del campeonato oficial de la Liga Sanjuanina de Fútbol. El ganador al término del torneo deberá dirimir con el vencedor de la primera —Desamparados— para determinar el equipo que irá al Regional de 1977. Si Desamparados ganara esta rueda, quedará automáticamente clasificado para ese fin:

Unión 13 puntos, Los Andes 12, San Martín 10, Peñarol 8, Atlético-Alianza, Colón Júnior, Marquezado, Desamparados y Del Bono 7; Independiente 5, Aberastain y La Pampa 3; Rácing 2, Caucete 1 y Peñaflor y Carpintería sin puntos.

Posiciones generales, sumadas las dos ruedas: Los Andes 37 puntos, Desamparados 36, Atlético Alianza y Unión 31, San Martín 30, Peñarol 26, Colón Júnior 25, Marquezado 24, Del Bono 21, Aberastain 16, Rácing y Peñaflor 12, Independiente 11, Caucete y La Pampa 8 y Carpintería 3 puntos.

Cabe mencionar que los equipos cauceteros —Caucete, Peñaflor y La Pampa— tienen partidos pendientes por cuanto la Liga Caucetera ha apelado una medida de AFA que intimaba a aquéllos a reintegrarse a su Liga tras desafiliarlos de la Liga Sanjuanina. La Liga Caucetera aprobó en primera instancia su afiliación a la entidad mayor de San Juan, motivo por el cual ha apelado a la AFA la resolución de ésta.

Guía deportiva

Básquetbol

Informó el Colegio de Arbitros de la Asociación Mendocina de Básquetbol que con motivo de cumplirse el 7º aniversario de su fundación realizará el domingo un almuerzo de camaradería. Los interesados en concurrir podrán solicitar su tarjeta en Patricias Mendocinas 1053, ciudad de 20 a 21.30.

Boxeo

La Mutual de Veteranos de Boxeo, conmemorará los días 11 y 12 del mes próximo, el "Día del boxeador", con el siguiente programa; el 11 cena de gala y el 12 hará oficiar una misa en homenaje a los profesores y boxeadores fallecidos, colocando una ofrenda floral.

Hándbol

La Asociación Mendocina de Hándbol, informó que se encuentra abierto el libro de pases para jugadores libres.

Los interesados deberán concurrir a la sede de la entidad en calle Paso de los Andes de ciudad, los lunes a partir de las 19.30.

Hóckey sobre patines

Comunicó la Federación Mendocina de Patín que [illegible] seguirá el torneo "Preparación de la selección infantil, con miras al campeonato argentino a disputarse en San Juan en el mes de octubre.

El sábado a las 15.30, en la cancha de San Martín, se [illegible] rán Casa Italia vs. Andes Talleres; San Martín "B" vs. [illegible] e Y. P. F. vs. San Martín.

Minibásquetbol

La comisión de minibásquetbol en la rama femenina, comunicó a todos los clubes afiliados que mañana vence el plazo para presentar la lista de jugadoras, que intervendrán en el campeonato oficial. Las solicitudes de inscripciones deberán presentarse por escrito.

Natación

El próximo jueves a partir de las 20.15, proseguirá el torneo provincial invierno de natación que auspició el Centro de Empleados de Comercio.

Se realizarán 18 pruebas en la pileta de invierno del club Mendoza de Regatas.

La marcha andina

Se cumplió la decimoprimera marcha andina estudiantil de regularidad, que organizó el club andinista El Cóndor del Plata de Maipú.

Participaron 750 andinistas con 150 carpas y los resultados fueron los siguientes:

Categoría masculino: 1º) equipo 149 (E.N.E.T. nº 1) integrado por E. Kotliavsky-H. Guaquinchay y V. O'Lary; 2º) equipo nº 188 formado por A. Baza-P. Carlucci-S. Calona. 3º) equipo nº 210; formado por O. Videla-H. Zeballos-A. Martínez: 4º) equipo nº 145: integrado por M. Correa-R. Rodríguez-M. Lucaro; 5º) equipo nº 8; formado por D. Barbera-G. Sáenz-N. Paris.

Categoría femenina: 1º) equipo nº 187 (Liceo Agrícola y Enológico) formado con M. García-P. Galarza-C. Prato; 2º) equipo nº 217; integrado por A. Lauros-M. Vara-G. Cabrera; 3º) equipo nº 41: compuesto por S. Morsucci-E. Alcobar-D. Muñoz.

Categoría infantil: 1º) equipo nº 1: formado por C. Samso-S. Signa de escuela Patricias Mendocinas.

La actividad se desarrolló en la zona de San Isidro al término de la segunda jornada se hizo entrega de los premios.

Básquetbol

Seguirá el sábado la disputa de los torneos de cadetes y juveniles de básquetbol. El detalle es el siguiente: a las 16, cadetes, I. Macabi vs. Murialdo; Anzorena vs. U. J. Luján, por la zona "A"; Cano vs. P. Molina; Gral. San Martín vs. A.M.S.A., por la zona "B"; Atenas vs YPF; Regatas vs. Talleres, por la zona "C"; juveniles, a las 17, los mismos rivales, a los que se les suma por la zona "C", Godoy Cruz vs. UNC.

Atletismo provincial

Se cumplió en el centro municipal de deportes "Juan D. Ribosqui" de Maipú, actividad relacionada con el campeonato mendocino de atletismo menor, que organizó el Departamento de Deportes y recreación de la municipalidad de Maipú, con la fiscalización de la Federación Atlética Mendocina. Estos fueron los resultados:

Primera jornada (varones)

Primera jornada (varones): 100 metros: 1º) A. Raviolo (LMGE) en 11s.8|10; 110 metros con vallas: 1º) N. Matricardi (AAP) en 16s.1|10; 1.500 metros 1º) R. Ravino (MM), en 4m.37s. 4|10; Bala: 1º) H. Sosa (MM), con 11.92 metros; Martillo: 1º) Rojas (AAP) con 28.45 metros; Salto en alto: 1º) N. Matricardi (AAP) (record provincial en menores) con 1.81 metros; Salto Triple: 1º) C. Alfaro (AAP) con 12,19 metros: 400 metros: 1º) W. Merlo (AAP) en 58s.4|10; posta 4 x 100: 1º) (AAP) en49s.1|10, formada por Matricardi - Alfaro - Laterra - Andino.

En femenino: 110 metros: 1º) N. Díaz (YPF) en 13s.7|10; 600 metros: 1º) S. Molina (AAP) en 1m.'8s.4|10; 80 metros con vallas: 1º) D. Mirallas (AAP) en 14s.3|10; Bala: 1º) S. Garro (YPF) con 8,10 metros; Salto en largo: 1º) D. Mirallas (A.A.P.) con 4.48 metros; posta 4 x 100: 1º) (AAP) en 56s.6|10, integrada por Mirallas - Innocente - Díaz - Calderón.

Segunda jornada (varones)

Disco: 1º) H. Sosa (MM) con 35.24 metris; Salto en largo: 1º) C. Alfaro (AAP) con 5.86 metros; Garrocha: 1º) E. Coll (LMGE) con 2,50 metros; 800 metros: 1º) E. Correa (LH) en 2m.13s.; 300 metros con vallas: 1º) M. Aidar (MM) en 44s.8|10, 200 metros: 1º) A. Raviolo (L. M.G.E.) en 24s.8|10; Jabalina: 1º) C. Alfaro AAP) con 41.60 metros; Posta 4 x 400: 1º) (AAP) en 4m. formada por Ravino - Aidar - Sosa - Simo.

En femenino: 200 metros: 1º) C. Antúnez (YPF) en 29s.4|10; Salto en alto: 1º) H. Velázquez (YPF) con 1,45 metros; Jabalina: 1º) S. Garro (YPF) con 25.92 metros; 100 metros: 1º) N. Díaz (AAP) en 13s.7|10; Disco: 1º) S. Sosa (AAP) con 26.12 metros; posta 4 x 400: 1º) (A. A.P.) en 4m. 54s. 5|10 formada por Molinas - Reyes - Martínez - Torres.

Clasificación por categorías: varones: 1º) Palmira con 203 puntos, 2º) Municipalidad de Maipú, con 203. En damas: 1º) Palmira con 161 puntos, 2º) Y. P. F. 134 y 3º) Municipalidad de Maipú con 88 puntos.

Clasificación general: 1º) A. A. P. con 369 puntos, 2º) M. M. 291 y 3º) YPF con 187 puntos.

Farmacias de turno en la región de Cuyo

Provincia de Mendoza

Capital. — Hasta las 24: "Díaz Martos", San Martín 846, Tel. 248416; "Mirábile", La Plata 232, Tel. 216103. Día y noche: "Estación", Las Heras 698, Tel. 214226; "La Pirámide", San Martín 1699, Tel. 214395; "Fleming", Paso de los Andes 2304, Tel. 215301.

Policlínico Fleming. — Teléfonos: 241810 y 245792.
Hospital Central. — Teléfonos: 248600, 240063 y 245287.
Hospital Emilio Civit. — Teléfonos: 250000 y 216320.
Hospital Ferroviario. — Teléfono: 252600.
Hospital El Carmen. — Teléfonos: 220279 y 220803.
Servicio Sacerdotal Nocturno. De 21.30 a 6.30, Tel. 255654.
División Bomberos. — Teléfono: 244888.
Comando Radioeléctrico de la Policía. — Tel. 244444.

Godoy Cruz. — Hasta las 24: "Derqui", San Martín 639, Tel. 221110; "Curie", Tiburcio Benegas 715, Tel. 227500; "La Perla", Carril Sarmiento 1670, Tel. 226082. Día y noche: "El Cóndor", Alvarez Thomas 99, Tel. 222616; "Congreso", Tucumán 395, Tel. 248703; "La Salud", Paso de los Andes 2099.

Las Heras. — Hasta las 24: "Real", San Miguel y Burgos, Tel. 251589; "Coronel Díaz", Coronel Díaz 348, Tel. 214689. Día y noche: "Del Norte", San Miguel 610, Tel. 251875.

Guaymallén. — Hasta las 24: "Cobos", Cobos y Juan G. Godoy, Tel. 292409; "Nueva Ciudad", Videla Correas 199, San José; "Cabildo", Cabildo 493 Barrio Santa Ana, Tel. 260069. Día y noche: "Del Barrio", Las Heras y Correa Saa, Tel. 258932; "Nihuil", Godoy Cruz y Félix Suárez, Villa Nueva ,Tel. 260892; "Rodeo", Carril Nacional 6085 Rodeo de la Cruz, Tel. 17.

San Martín. — Hasta las 24: "La Colonia", 25 de Mayo 40, Tel. 21194. Día y nocne: "Sarmiento", Avenida España 29, Tel. 21132.

Luján de Cuyo. — Día y noche: "Berazategui", Sáenz Peña y Taboada, Tel. 980729.

Maipú.—Día y noche: "Rauek", San Martín 402 T. 972424.

Gutiérrez. — Hasta las 24: "Del Carril". Día y noche: "Rawson", Maza y Fleming, Tel. 972335.

Junín. — Día y noche: "Mitre", Mitre 567, Tel. 18.

Rivadavia. — Día y noche: "Mendoza", San Isidro 559, Tel. 42313.

La Paz. — Día y noche: "Las Chacritas", Belgrano y 25 de Mayo, Tel. 36.

Tunuyán. — Día y noche: "Pellegrini", Pellegrini 165, Tel. 2519.

Tupungato. — Día y noche: "Tupungato", Belgrano 384, Tel. 8145.

Eugenio Bustos. — Día y noche: "San Antonio", G. Cano y Arenales, Tel. 17.

La Consulta. — Día y noche: "Virgen de Luján", Ejército de los Andes 450, Tel. 28.

Santa Rosa. — Día y noche: "Santa Rosa", Ruta 7 s/n., Tel. 27.

Las Catitas. — Día y noche: "San Andrés", Ruta 7 s/n.; "Las Catitas", Av. Eulalia Calderón s/n.

La Dormida. — Día y noche: "La Ruta", Ruta 7 s/n.; "Del Pueblo", Av. Remo Falciani s/n., Tel. 22.

Villa Atuel. — Día y noche: "Tonn".

San Rafael. — Día y noche: "Terminal", Coronel Suárez 120, Tel. 21461; "España", Avenida Mitre 840, Tel. 21175.

General Alvear. — Día y noche: "Avenida", Alvear Oeste 16, Tel.2787.

Malargüe. — Día y noche: "San Antonio", San Martín 530, Tel. 47.

Provincia de San Juan

Capital. — Hasta las 24: "Del Carmen", Santiago del Estero y Belgrano, Tel. 23581; "Crisol", Laprida 102 Este, Tel. 27124; "Linares", San Martín 5377 Oeste, Tel. 23081; "De Lourdes", Avenida San Martín 799 Este, Tel. 27303; "San Roque", República del Líbano 1002. Día y noche: "Sugasti", Mendoza 1107; "Sarmiento', Santa Rosa y Catamarca, Tel. 28083; "9 de Julio", Avenida 9 de Julio 286 Este, Tel. 20125; "Renacimiento", Ceresetto 219 Este, Tel. 22038; "Arévalo", Paula A. de Sarmiento 789 Norte, Desamparados.

Pocito. — Día y noche: "De Luján", Ingeniero M. Zalazar s/n., Tel. 69.

Caucete. — Día y noche: "Avenida".

25 de Mayo. — Día y noche: "Balmaceda".

Albardón. — Día y noche: "Albardón".

Jáchal. — Día y noche: "Jáchal".

Provincia de San Luis

Capital. — Día y noche: "Pasteur", Junín 974, Tel. 2990; "Randazzo", Colón 1242, Tel. 2360; "Busso", Constitución y 25 de Mayo, Tel. 4328; "San Eduardo", Sucre y Miramar, Tel. 2921.

Ciudad de Mercedes. — Día y noche: "Santa Teresita", Avenida 25 de Mayo 402, Tel. 2368; "Mitre", Avenida Mitre 1101, Tel. 1558; "Santa Pau", General Paz y Doctor Zavala Ortiz, Tel. 1564.

Automovilismo en San Juan el 5 de setiembre

La Asociación Sanjuanina de Volantes hará disputar el 5 de setiembre próximo competencias de turismo nacional clases "A" y "B" y Turismo de Carretera por el campeonato zonal cuyano en el autódromo "Zonda". La clase "A" comprende hasta 800 cc. de cilindrada y la "B" desde 801 a 1.300 cc. Las pruebas se iniciarán a las 15.30.

En la oportunidad se disputarán las siguientes pruebas: clase "A": una carrera a 10 vueltas al circuito con un total de 32 kilómetros 300 metros; clase "B": dos series acumulativas de 10 vueltas cada una con 64 kilómetros 600 metros y turismo carretera con dos series acumulativas de 10 vueltas. Las inscripciones se cierran el día 30 en la FRAD 8.

Aclaración respecto a calificación

A raíz de una falla de impresión, en nuestra edición de la víspera calificamos con 1 punto al jugador Agustín Emilio Lucero, de San Martín, durante su desempeño frente a Colón de Santa Fe. La calificación correcta es de 6 puntos.

Los comisarios deportivos que nos visitaron ayer para hacernos conocer una inquietud que ya está a consideración del Comité Ejecutivo de la AFA.

Una inquietud de los comisarios deportivos

Una importante gestión han iniciado los comisarios deportivos de Mendoza. Se trata de una inquietud que cuenta con el apoyo de la Liga Mendocina de Fútbol y que ya está a consideración del comité ejecutivo de la AFA. Para explicarnos de qué se trata nos visitaron los señores Jorge Costa, Daniel Dalostto, Félix César Benítez y Pedro Iglesias. Trajeron copias de la nota presentada a la Liga Mendocina y también de los informes que la Liga hizo llegar al Consejo Federal, quien a su vez elevó el pedido al comité ejecutivo de la AFA.

Reiteran los comisarios deportivos su ofrecimiento del año pasado, en el sentido de prestar sus servicios en el próximo campeonato Nacional. Se fundamentan muy especialmente en la reducción de gastos y destacan que son un cuerpo colegiado, el único del interior del país. El primer pedido data del 20 de octubre del año pasado, cuando se elevaron al Consejo Federal los antecedentes de creación del cuerpo, que ya tiene cinco años de vida Con fecha 16 de agosto de este año se recibió en la Liga una nota del Consejo Federal, firmada por los señores Propato y Novoa, en la que se informa que la solicitud de los comisarios deportivos de Mendoza fue recibida por ese cuerpo y elevada al comité ejecutivo de la AFA, que en definitiva debe resolver.

Explicaron los señores Costa, Dalostto, Benítez e Iglesias, que tenían el apoyo de los clubes de San Juan y San Rafael para actuar en conjunto, pero al ser eliminados Huracán, de San Rafael, y Sportivo Desamparados, de San Juan, deben asumir por sí tal inquietud, que consideran muy positiva. No sólo por la reducción de gastos, lo que es muy importante, sino también por el conocimiento del medio. Dieron un ejemplo muy gráfico, que ocurrió en el Provincial del año pasado. Como se sabe, en ese torneo no actuaron los comisarios deportivos. Así fue que en un partido el técnico de Argentino, que era entonces el señor Abel Sklate, realizó tres cambios cuando los permitidos eran solamente dos. Ello le costó el campeonato Provincial a Argentino. "De haber estado nosotros —aseguraron— Sklate no habría cometido ese error, porque le hubiéramos hecho ver que eran dos los cambios permitidos y no tres".

Destacaron, además, que los comisarios deportivos no interfirieron para nada en lo que hace a las leyes del juego, lo que compete al árbitro y sus jueces de línea. Por eso ven la posibilidad de que sus servicios sean aceptados. Es una aspiración, una meta de los comisarios deportivos mendocinos. Interpretan el pedido —lo destacó el señor Costa— "como una integración del interior con la capital". Es decir, están en la corriente del federalismo que tiene el fútbol en el Nacional. Por segunda vez —reiteraron— se dirigen al Consejo Federal y por su intermedio a la AFA en busca de una respuesta favorable a "algo que algún día tiene que llegar", como nos aseguraron.

Programa de radio y TV

Ofrecemos a continuación los programas de acuerdo con el detalle que nos han suministrado las respectivas teleemisoras.

Canal 7 - Mendoza

12.15 Chart de ajuste.
12.25 Apertura y santoral.
12.30 Actualísimo.
13.30 La mujer.
15.00 Buenas tardes mucho gusto.
16.30 El amor tiene cara de mujer.
17.30 El show de los tres chiflados.
18.15 Festival.
19.00 El mundo de Calculín.
20.00 The Midnight Special.
21.00 Noticiero noche.
22.00 La super noche: hoy: "El gran desafío".
23.00 Los protectores.

Canal 9 - Mendoza

12.30 Noticiero en directo.
13.30 Almorzando con Mirtha Legrand.
15.00 Tiempo de vivir.
16.00 Dante.
16.30 Dibujos animados: hoy "Los viajes de Guilliver - hombre de acero" y "Pequeño vagabundo.
18.30 Trampa de otoño.
19.00 El show del capitán Piluso.
20.00 Detective millonario.
21.00 Noticiero nueve.
22.00 Humor con Landriscina.
22.15 Odol pregunta.
23.00 Mi querido Luis con Esteban Massari.

LRA 6 y LRA 34
Radio Nacional - Mendoza

6.00 Informativo.
6.05 Por los senderos de la patria.
6.30 Efemérides argentinas.
6.35 Por los senderos de la patria.
7.00 El santo rosario.
7.10 Música para el amanecer.
7.30 Informativo (LRA Bs. As.).
8.00 Notas y música para usted.
9.00 Informativo.
9.05 Variedades musicales.
9.30 Boletín cultural.
9.35 Variedades musicales.
10.00 Informativo.
10.05 La ciencia al día.
10.20 Estampa ciudadana.
10.30 Pasaporte a la música.
11.00 Informativo.
11.05 Danzas y cantares nativos.
11.30 Cita con la canción.
11.45 El cofre de las melodías.
12.00 Informativo.
12.05 Concierto de mediodía.
13.00 Informativo.
13.15 Pequeñas joyas musicales.
13.30 Boletín Gobierno de Mendoza (Cadena).
13.35 Folklore en Nacional.
14.00 Informativo.
14.05 De nuestra discoteca.
14.30 Valses.
15.00 Informativo (Municipalidad de Lavalle).
15.05 Selección típica.
15.30 Periódico oral docente.
15.45 Jazz.
16.00 Informativo.
16.05 El libro leído para usted.
16.20 Danzas argentinas.
16.30 Una luz en el camino.
17.00 Informativo.
17.15 Concierto de la banda.
18.00 Informativo.
18.05 Tango y folklore.
18.30 Boletín cultural.
18.35 Ruta musical.
19.00 Informativo.
19.05 Efemérides musical.
19.30 Orquestas de melodías.
20.00 Informativo.
20.05 Solistas argentinos.
20.30 Música y charlas de Alemania.
21.00 Informativo.
21.15 Ballet.
21.30 Música de cámara.
22.00 Informativo.
22.05 Concierto nocturno.
23.00 Informativo.
23.05 Simplemente... para recordar.
23.45 Informativo.
24.00 Desde Mendoza a 6.00 junto a usted.

PRODE
Cómo jugar técnica y económicamente
Vademécum por José Miguel Martínez. Ideal para pensar. Indispensable para apostadores inteligentes. — Ventas: TACUARI 850, 4º "C", 25 de censor, 23-3631, Capital Federal. $100 el ejemplar. — Pedidos: Giros a la orden del autor.
31|8|F|176365|31|8|2|

AERO CLUB CORRAL DE BUSTOS (Córdoba)
20ª RIFA DE LOS TORINO
Resultado del SORTEO FINAL realizado el 28 de agosto de 1976, por LOTERIA NACIONAL:
PRIMER PREMIO ..... Nº 05233
A LAS CUATRO ULTIMAS CIFRAS ..... Nº 5233
A LAS TRES ULTIMAS CIFRAS ..... Nº 233
A LAS DOS ULTIMAS CIFRAS ..... Nº 33
Distribuye: SPORTING CLUB - CORRAL DE BUSTOS (Córdoba)
Delegación Mendoza: NECOCHEA 31 - 1º P. - LOC. 11.
Teléfono 230347
31|8|F|822068|2|9